Mesto SVIT 1934-2014 80

Informačný spravodajca občanov mesta
7-8
10. júla 2014
Ročník: XIII

Mestské zastupiteľstvo Svit

www.svit.sk

Poslanci rokovali výjazdovo Pod Skalkou

Júnové rokovanie poslancov sa uskutočnilo v Kultúrnom dome Pod Skalkou a keďže MsZ je verejné, túto možnosť využili asi dve desiatky obyvateľov tejto časti. Skôr ako sa dostali k slovu so svojimi príspevkami, poslanci schválili priamy prenájom budovy na Mierovej ul. (pri predajni U Lukáča) spol. "Ako chutí vidiek" na pravidelnú prezentáciu producentov a ich potravín v rámci podpory slovenských poľnohospodárov a remeselníkov.



Dňom mesta predchádzala vernisáž historických fotografií „Metamorfózy".

Pre knižnicu je potrebné aj z bezpečnostných dôvodov zakúpiť nové regály – poslanci prijali rozpočtové opatrenie vo výške 5 500,- € (z toho spolufinancovanie mesta vo výške 2000,- €). Pre zabezpečenie dvoch kult. podujatí (F. Nedvěd a Bratis. divadlo) sa prijalo rozpočtové opatrenie vo výške 5 700,- € a na nevyhnutnú opravu poškodených zariadení na osobnú hygienu pri telocvični v ZŠ Mierová 6 063,- €. Ďalšie rozpočtové opatrenie sa týka opravy strešných zvodov v ZŠ Mierová – sumu vo výške 195,- € pre tento účel schválili. Z dôvodu potreby prijatia novej sily v Školskom klube ZŠ Komenského ul. odsúhlasili úpravu rozpočtu vo výške 3698,- €. Došlo aj ku schváleniu predĺženia nájomnej zmluvy s BYTOVÝM PODNIKOM SVIT, s. r. o na tepelné zariadenia do konca roku 2014 s mesačným nájomným 7 963,69.

Po týchto bodoch dostali slovo domáci. Za obyvateľov Pod Skalky

(Pokrač. na 2. strane)

Dnes v čísle

■ A je to! Kompostáreň je ukončená! 3
Oprava horúcovodných potrubí v meste Svit 4
Výnimočný geopark v ZŠ Komenského otvorený 4
Svit 1972 -1981 11
Z Mestskej knižnice 13
Pivo roka je zo Svitu! 14
Laudamus v Krakowe i vo Svite 18
HORAL má 15 rokov a opäť zaujímavé novinky! 21

Dnes 22 strán!
Nasledujúce číslo našich novín vyjde v septembri 2014.

Narodeniny mesta sme oslávili dôstojne!

Toto konštatovanie vychádza z mnohých ohlasov verejnosti, ktorá prijala pozvanie na vyvrcholenie príprav 80.výročia založenia nášho mesta. Dnes už môžeme s istotou povedať, že myšlienka spojiť sily a osláviť toto výročie aj s výročím vzniku firmy Chemosvit bola skutočne šťastná. Rovnako ako aj výber miesta, na ktorom sa bohatý program odohrával.



Zábavná skupina - Svittasenior - Alexandrovci.

Prípravný výbor osláv precízne plánoval a zabezpečoval množstvo dôležitých technických detailov a jeho úsilie žalo úspech. Samozrejme, vedeli sme, že podstatnú časť tohto úspechu malo v réžii počasie. Bolo síce chladnejšie, aj vietor „nehral do karát", ale nepršalo a tak ľudia prišli.

Už v piatok bolo parkovisko pred Chemosvitom pripravené prijať stovky, či tisícky obyvateľov a hostí. Najmä bývalí zamestnanci podniku Chemosvit okrem bohatého kultúrneho programu (DH Sviťanka, ĽH Bystrianka, ĽH Mlátok a DSS Kolovrátok, ľudový rozprávač Jožko Jožka a Janko Ambróz s ĽH Borievka) mali k dispozícii mnoho občerstvovacích a predajných stánkov, rôzne atrakcie, Detské mestečko s hrami a súťažami, v kinoreštaurácii sa premietal historický dokument z výstavby mesta, sprístupnené boli i výstavy obrazov A.Hlasného a historických fotozáberov z dielne ZŠ na Mierovej ulici. Večer sme sa v Dome kultúry stretli už v „gala" na programe, venovanom nielen oceneným občanom, ale i spomínaniu na roky práce firiem Chemosvit a Tatrasvit. Riadený rozhovor s primátorom R. Abrahámom,

(Pokrač. na 5. strane)



Júnové prijatie jubilantov na MsÚ vo Svite. *Foto: A. Pálešová*

Poslanci rokovali výjazdovo Pod Skalkou

(Dokonč. z 1. strany)

vystúpil J. Pitoňák ktorý uviedol, že bola podaná petícia občanov so 100 podpismi, v ktorej žiadajú MsZ o zastavenie plánovanej výstavby v časti nad pílou a pri kostole v tejto časti mesta. Obyvatelia ďalej poukázali na niektoré problémy života tejto časti. Práve pre jeho skvalitnenie sa pripravujú plány na využitie niektorých lokalít, ktoré prezentovali architekti a projektanti B. Bartko a T. Bendík. Obaja sa zhodli v názore, že jedine príliv nových obyvateľov zvýši a skvalitní aj bývanie ostatným (detské ihriská, služby, obchod, škôlka). O forme výstavby a revitalizácii lokalít Pod Skalkou sa bude naďalej rokovať.

Zasadnutie pokračovalo témou potrebnej rekonštrukcie novej budovy na MsÚ a s tým súvisiacim dofinancovaním – na náter okien, orientačné tabule, dokúpenie nábytku, technické vybavenie a renováciu 4 dverí sa schválila čiastka 25 tisíc eur. Schválené bolo navýšenie mesačnej odmeny hlavnému kontrolórovi za 1. polrok 2014 o jednorazovo vyplatených 450,- €.

Gréckokatolícka cirkev vo Svite požiadala o uzatvorenie zmluvy o budúcej zmluve o vecnom bremene - ide o inžinierske siete na pozemku, kde sa stavia farská budova. Poslanci sa vyjadrili, že súhlasia so žiadosťou bezodplatne.

Rovnako sa postavili aj k žiadosti Chemosvitu Energochem a. s., ktorý žiada Mesto o uzatvorenie zmluvy o budúcej zmluve – vecné bremeno spočíva v povinnosti strpieť uloženie nových horúcovodných rozvodov – poslanci žiadosti vyhoveli – vecné bremeno sa zriaďuje bezodplatne.

M. a Z. Džurmanovci požiadali o odkúpenie časti pozemku pri rodinnom poldome na Mierovej ul. 882/33 do osobného vlastníctva – dostali súhlas za cenu 19,- €/m².

Poslanci schválili odpredaj pozemku pod bytovým domom známym ako „čínsky múr" za celkovú sumu 2340, 60 € a žiadateľovi P. Pilátovi odpredaj priľahlého pozemku pri bytovom dome na ul. Štúrovej 33 za 19,- €/m².

Odpredaný bude i priľahlý pozemok žiadateľom bytového domu súp. č. 236 na Ul. Štúrovej za sumu 397, 32€.

V rokovaní sa pokračovalo informáciou o hospodárení mesta za prvých 5 mesiacov roku 2014, ktorú poslanci vzali na vedomie. Za prebytočný majetok určili časti pozemku mesta na parcele č. 229 a schválili ich predaj formou verejnej obchodnej súťaže za min. cenu 60,- €/m². Schválili aj zmenu uznesenia č. 155/2011 v znení uznesenia č. 9/2012.

J. Timkovič naniesol 1. interpeláciu, ktorá sa týkala sťažnosti vodičov na živé ploty- záhony najmä v časti križovatiek, pretože sú vysoké a cesta sa stáva neprehľadnou. TS ich upravia.

J. Drobný sa zaujímal, v akom štádiu je rekonštrukcia Športovej haly. A. Kromková uviedla všetky termíny následných súťaží – Športová hala bude ukončená do konca augusta 2014. D. Meriačová podala informáciu o oprave poškodenej strechy plavárne a dodala, že sa plánuje aj dokúpenie lehátok pre toto zariadenie.

K výmene poškodenej zastávky MHD na Hlavnej ulici povedal J. Žiak, že tu sa presunie jestvujúca zastávka z Komenského ulice, kde sa osadí nová.

I. Zima poďakoval za kosenie okrajov cyklistického chodníka a vyjadril nádej, že sa v blízkej dobe vyspravia i jamy a nedostatky na chodníku pre cyklistov. Poukázal na vstupný priestor na cintorín a potrebu opravy dažďových zvodov.

V diskusii bola prerokovaná žiadosť o odkúpenie pozemku pri prevádzke pivárne „Križiak" na zabezpečenie rozšírenia a zasklenia letnej terasy a vybudovania prístrešku na uskladnenie drevnej hmoty, v 2. variante aj na vybudovanie dvoch dráh bowlingu pre návštevníkov pivárne. Poslanci schválili variant bez bowlingových dráh a predaj pozemku o rozlohe 100 m² formou obchodnej verejnej súťaže.

V diskusii zaznelo aj viacero pozvánok na blížiace sa akcie (otvorenie kompostárne, 15. ročník Horal, Jánsky turnaj v stolnom tenise Pod Skalkou a 9. ročník streetball.) **-vž-**

Mesto Svit

v zmysle § 4 zákona č. 596/2003 Z.z. o štátnej správe v školstve a školskej samospráve a o zmene a doplnení niektorých zákonov v znení neskorších predpisov a zákona č. 552/2003 Z.z. o výkone práce vo verejnom záujme v znení neskorších predpisov vyhlasuje

výberové konanie

na obsadenie funkcie riaditeľa/ky Centra voľného času, Mierová 134, 059 21 Svit

Kvalifikačné predpoklady a požiadavky:

- odborná a pedagogická spôsobilosť pre príslušné školské zariadenie v zmysle zákona č. 317/2009 Z.z. o pedagogických zamestnancoch a odborných zamestnancoch a o zmene a doplnení niektorých zákonov v znení neskorších predpisov a v zmysle vyhlášky MŠ SR č. 437/2009 Z.z., ktorou sa ustanovujú kvalifikačné predpoklady a osobitné kvalifikačné požiadavky pre jednotlivé kategórie pedagogických zamestnancov a odborných zamestnancov,
- vykonanie prvej atestácie/1. kvalifikačnej skúšky alebo jej náhrady,
- najmenej päť rokov výkonu pedagogickej praxe.

Ďalšie požiadavky:

- spôsobilosť na právne úkony,
- znalosť príslušnej legislatívy,
- bezúhonnosť,
- komunikačné, organizačné a riadiace schopnosti,
- osobnostné a morálne predpoklady pre výkon riadiacej funkcie.

Požadované doklady k prihláške do výberového konania:

- prihláška do výberového konania,
- profesijný životopis,
- overené kópie dokladov o najvyššom dosiahnutom vzdelaní,
- doklad o dĺžke pedagogickej praxe,
- potvrdenie o zdravotnej spôsobilosti (v zmysle § 6 ods. 1 písm. c) zákona č. 317/2009 Z.z.),
- písomný návrh koncepcie rozvoja centra voľného času,
- výpis z registra trestov nie starší ako tri mesiace,
- čestné vyhlásenie o pravdivosti všetkých údajov uvádzaných v predložených dokladoch,
- súhlas uchádzača na použitie osobných údajov pre potreby výberového konania v zmysle § 11 zákona č. 122/2013 Z.z. o ochrane osobných údajov a o zmene a doplnení niektorých zákonov v znení neskorších predpisov.

Uzávierka prihlášok je 7. augusta 2014.

Prihlášky s označením **„Výberové konanie - CVČ, NEOTVÁRAŤ"** je potrebné doručiť na adresu:

Mesto Svit, Hviezdoslavova 269/33, 059 21 Svit

Dátum a miesto uskutočnenia výberového konania bude uchádzačom, ktorí splnia podmienky, oznámené najmenej 7 dní pred jeho uskutočnením.

PaedDr. Rudolf Abrahám
primátor mesta

A je to! Kompostáreň je ukončená!

Písal sa dátum 29. apríl 2010, keď mestské zastupiteľstvo schválilo svojim uznesením predloženie žiadosti o nenávratné finančné prostriedky z fondov európskej únie, kohézneho fondu a štátneho rozpočtu na vybudovanie „Regionálneho centra zhodnocovania biologicky rozložiteľných odpadov v meste Svit".

V rámci Dní mesta 20. júna 2014 sa konalo slávnostné otvorenie celého diela, ktoré predstavuje hodnotu 3 340 tis. € s 5%-tným podielom mesta.

Slávnostný akt bol započatý hymnou SR. Po príhovoroch riaditeľa TS mesta Svit a primátora mesta členky súboru „Jánošík" v slovenských krojoch rozvinuli stuhu.

Oficiálne symbolické prestrihnutie pásky vykonali primátor mesta, prednostka ObÚ Poprad, zástupkyňa Fi. Redox Lučenec, zástupca Fi. Eurobuilding a poslanec MsZ.

Následne riaditeľ TS Mesta Svit vysvetlil technológiu hlavnej výrobnej haly a upriamil pozornosť aj na dopravné mechanizmy a zariadenia potrebné k prevádzke. Odprezentoval prvý kompost, ktorý bol skúšobne vyrobený v množstve 10,5 ton. Svojským spôsobom privoňal k vytvorenému substrátu, aby takto poukázal na neškodnosť procesu biofermentácie.

Že záujem o toto dielo a jeho produkty je, svedčila aj široká účasť pozvaných: zástupcov PSK, okresných úradov, starostov obcí, zástupcov podnikov a organizácií, družobných obcí, poslancov a pracovníkov MsÚ.

O tom, že proces a technológia je funkčná sme sa



presvedčili, chceme len zaželať celému komplexu bezporuchový chod a hlavne využitie produktu, na ktorý bol zriadený.

Neoceniteľným prínosom celej najväčšej investície v histórii mesta je skutočnosť, že bolo vytvorené dielo, ktoré pre dlhé obdobie naplní ciele v ochrane životného prostredia nášho tatranského regiónu. **VŽ**

Prezidentom Združenia hlavných kontrolórov sa stal Sviťan

Dňa 18. júna 2014 sa na Štrbskom Plese skončilo zasadnutie XIX. snemu Združenia hlavných kontrolórov miest a obcí Slovenskej republiky, ktoré sa konalo za účasti 136 delegátov a 15 hostí - zástupcov štátnych a samosprávnych inštitúcií - NKÚ SR, MV SR, ZMOS, APUMS, AVS, MUNICIPALIA a.s., PKF a.s., AHS, VÚC Banská Bystrica.

V rozprave k predloženým správam na sneme odzneli kritické postrehy, hlavne k malej intenzite presadzovania zmien do legislatívy Slovenskej republiky v súvislosti s pretrvávajúcimi problémami v pracovno právnej oblasti hlavných kontrolórov miest a obcí. Už počas prvého dňa delegáti volili nové orgány ZHK SR /prezidenta, predsedníctvo a kontrolnú komisiu/. Boli predstavení dvaja kandidáti na funkciu prezidenta združenia, jedným z nich bol úradujúci prezident ZHK SR, Ing. Ľudovít Budzák, hlavný kontrolór mesta Svit a druhým Ing. Hana Jakubíková, hlavná kontrolórka Magistrátu mesta Ko-



šice. Delegáti hlasovaním zvolili na ďalšie štyri roky za prezidenta ZHK SR, **Ing. Ľudovíta Budzáka (na obr.), hlavného kontrolóra mesta Svit.**

Vo svojom vystúpení novozvolený prezident Združenia hlavných kontrolórov miest a obcí Slovenska pripomenul, že je potrebné zvýšiť dôveru občanov vo verejnú správu, do ktorej patrí aj územná samospráva, a to sa dosiahne len odborne pripravenými zamestnancami obcí, medzi ktorých patrí aj hlavný kontrolór. Zdôraznil, že kontrola je súčasťou vedenia obce, a preto je dôležité pôsobiť smerom k transparentnosti ekonomických procesov v obci, ku komunikácii s občanom, ktorý by mal poznať jednotlivé kroky vedenia obce a aj on mohol prispieť k rýchlejšiemu a kvalitnejšiemu rozvoju obce. Cieľom kontroly naďalej ostáva podávanie neskreslenej skutočnosti o plnení stanovených priorít v obci.

-bk-

Mesto Svit vyhlasuje na základe ustanovení § 281 až 288 zákona č. 513/1991 Zb. Obchodného zákonníka v platnom znení obchodnú

verejnú súťaž

na odpredaj nehnuteľného majetku mesta č.3/2014

Predmet obchodnej verejnej súťaže

Predaj časti nehnuteľnosti p.č.229/16 o výmere 36062 m^2, KNC,druh pozemku ostatná plocha v meste Svit, zapísanej na Okresnom úrade Poprad,katastrálny odbor na liste vlastníctva č.1 a to:

- novovytvorený pozemok parcela č. 229/413 parcela reg. C KN o výmere 86 m^2, druh pozemku ostatná plocha (ďalej len: „nehnuteľnosť")
- novovytvorený pozemok parcela č. 229/414 parcela reg. C KN o výmere 14 m^2, druh pozemku ostatná plocha (ďalej len: „nehnuteľnosť")

spolu o výmere 100 m^2, ktorý vznikol na základe geometrického plánu č. 027-8/2014 zo dňa 13.6.2014 na oddelenie pozemkov p.č.229/413-414 vypracovaného GEOZET s.r.o.,Partizánska, 700/51,Poprad

s ponukovou cenou v minimálnej hodnote vo výške 60 EUR/1m^2.

Bližšie informácie nájdete na stránke www.svit.sk, úradnej tabuli Mesta Svit, právničky Mesta Svit tel. 0917/670023

Oprava horúcovodných potrubí v meste Svit

V roku 2002 bola realizovaná rekonštrukcia rozvodov tepla v meste Svit, pri ktorej boli nahradené staré parné rozvody novými horúcovodnými rozvodmi. Táto rekonštrukcia sa týkala rozvodov od prahu podniku CHEMOSVIT, a.s. až po Základnú školu na ul. Komenského.

Keďže odovzdávacie stanice tepla sa presunuli z centrálnych výmenníkových staníc do jednotlivých obytných domov, pôvodné sekundárne rozvody tepla (Tichelmannov okruh, sídlisko A, Štefánikova ulica) sa stali primárnymi rozvodmi horúcej vody.

Okruh tzv. Tichelmann - ulice Komenského, Štúrova, 9. mája, Kukučínova a Mierová v celkovej dĺžke 1 km, je z 50.- 60. rokov minulého storočia a tomu zodpovedá aj jeho technický stav. Potrubia aj izolácie sú v zlom stave, čoho výsledkom sú časté poruchy a s tým spojené obmedzenia v dodávke tepla pre bytovú a komunálnu sféru mesta Svit.

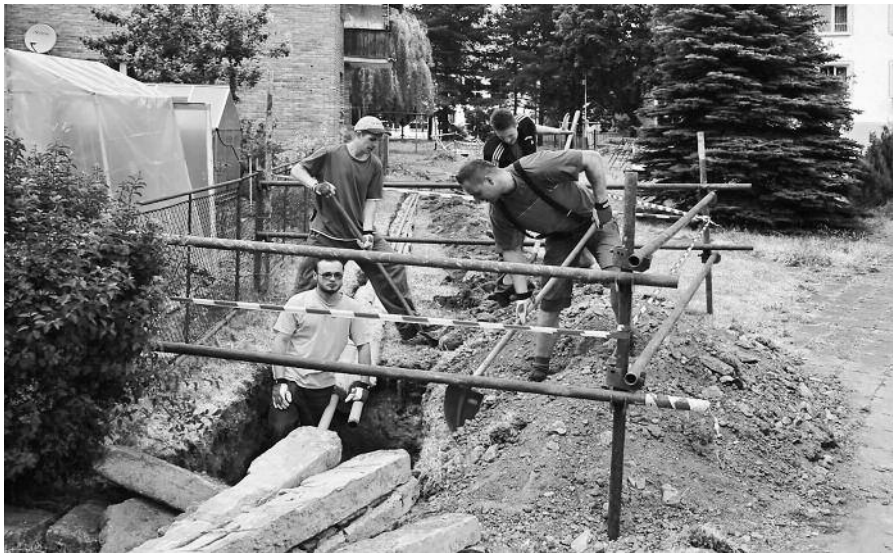

Na základe spoločných rokovaní medzi Mestom Svit a CHEMOSVIT ENERGOCHEM, a.s., sa dospelo k dohode o oprave a rekonštrukcii horúcovodných potrubí tohto okruhu.

Časť rozvodov sa vymení v pôvodných trasách, ktoré sú na pozemkoch mesta Svit a časť pôvodného okruhu sa nahradí novými rozvodmi tepla v nových trasách mimo okruhu Tichelmann, aby sme už rozvodmi tepla neobmedzovali vlastníkov pozemkov najmä na ulici Mieru, Komenského a Štúrovej.

Harmonogram opravy je naplánovaný na mesiace júl a august, kedy sú v základných školách a v materskej škôlke, cez areály ktorých prevažne potrubia prechádzajú, prázdniny. Ukončenie opravy je naplánované na september tohto roku tak, aby sme boli včas pripravení na začatie novej vykurovacej sezóny.

Každá oprava prináša so sebou určité obmedzenia a preto prosíme spoluobčanov o toleranciu a pochopenie pri potrebných odstávkach tepla pri pripojovaní nových rozvodov na pôvodné rozvody a s dočasnými stavebnými obmedzeniami, ktoré takáto rozsiahla oprava určite vyvolá.

Ing. Jaroslav Šugarek,
výrobný riaditeľ
CHEMOSVIT ENERGOCHEM, a.s.

Výnimočný geopark v ZŠ Komenského otvorený

Dňa 26. júna 2014 sa uskutočnilo slávnostné prestrihnutie pásky školského geoparku priamo v areáli Základnej školy na Komenského ulici. Náš geopark je výnimočný nielen svojím obsahom, ale aj tým, že je jediným geoparkom na Slovensku v základných školách.





Slúžiť bude všetkým tým, ktorí sa zaujímajú o neživú prírodu a geologickú stavbu Slovenska. Má to byť miesto - ako učebňa v prírode, ale i ako oddychová zóna pre žiakov, rodičov, ale aj všetkých občanov mesta Svit. Pri geoparku sa nachádza i fontánka a za ňou bude ešte osadených päť lavičiek, aby sa tu mohla učiť celá trieda naraz.

Na realizácii sa podieľal geológ RNDr. Adrián Harničár, manželia Škvarekovci, ale i samotní žiaci, ktorí horniny konzervovali a čistili.

V našom geoparku, ktorý vznikal tri mesiace, sa nachádza 43 hornín z blízkeho aj vzdialenejšieho okolia Svitu i celého podtatranského regiónu. Zbieral ich A. Harničár, ktorý horninám určoval ich vek. V parku nájdete horniny od najmladších, ako je travertín a má približne dvesto rokov, až po najstaršie, ktoré majú niekoľko miliónov rokov.

Za najvzácnejší považujeme kmeň stromu, ktorý má približne 22 miliónov rokov a má aj veľkú geologickú hodnotu.

Veríme, že náš geopark sa stane vyhľadávaným miestom, ktoré bude v plnej miere slúžiť svojmu účelu. Srdečne ste pozvaní.

Mgr. Anna Coganová
riaditelka ZŠ Komenského

Filmový festival zvýšil latku

Young Film Fest bol tohto roku o niečo iný ako ten minuloročný. II.ročník festivalu bol profesionálnejší, premyslenejší a v neposlednom rade i výber filmov bol na ďaleko vyššej úrovni.

Novinkou bol jeden zahraničný film od pražskej študentky Sofie Šustkovej. Tohto roku sa konal v termíne od 30.mája do 1.júna v mestách Svit, Starý Smokovec a Poprad. Atmosféru dotvárali aj pukance, ktoré boli v cene, a ktoré k filmom už tak nejak patria.

Prvý filmový deň sme odštartovali vo Svite, kde nemá divák ku kinu, hlavne z dôvodu jeho absencie, vybudovaný vzťah. Aj napriek tomu, snímky zhliadli asi dve desiatky divákov. Veľký úspech zaznamenalo kratučké, no o to okúzľujúcejšie TimeLapsové video od Matúša Lašana, „Kráľová Hoľa". Prostredie a ponuka dokumentárnych a večerných hraných filmov vniesla do duší Sviťanov spomienky na niekdajšie kino v ich malom mestečku.

mm

Narodeniny mesta sme oslávili dôstojne!

(Dokonč. z 1. strany)

J.Kurucom a J.Perinajom bol doplnený zaujímavými zábermi na novom projekčnom plátne. Prišli i gratulanti a za Oblastnú organizáciu SZPB odovzdal jej predseda M.Kopka nášmu mestu Čestné uznanie za rozvíjanie odkazu SNP a dlhoročnú aktívnu zväzovú činnosť a spoluprácu. Primátorovi R.Abrahámovi a bývalému gen.riaditeľovi Chemosvit M.Ľachovi odovzdal za obdobné zásluhy Medailu M. R. Štefánika III.stupňa. Kytice kvetov sa dostali do rúk aj prvým občanom Svitu – Ing. Vladimírovi Rusnákovi a Gertrúde Hricovej, rod. Grácovej. Na rad prišli tohtoroční ocenení.



Ocenenie Pavlovi Uhríkovi in memoriam prevzala jeho dcéra V. Šalingová



Cena mesta pre Vladimíra Vlhu.

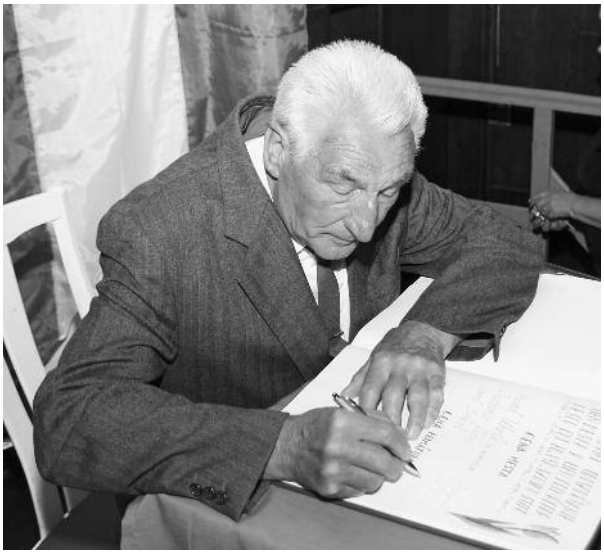

Cena mesta pre Jozefa Sokola



Folklórny súbor Šarišan svojím vystúpením divákov uchvátil.

Cena mesta bola udelená Pavlovi Uhríkovi in memoriam za úctyhodný prínos v oblasti fotodokumentácie histórie mesta, jeho podnikov a občanov. Prevzala ju dcéra P. Uhríka V. Šalingová. Druhú získal Vladimír Vlha za prínos pre rozvoj mesta a neúnavné uchovávanie Baťovskej tradície. Tretia poputovala do rúk Jozefovi Sokolovi za celoživotný prínos pre rozvoj hudobného života a dlhoročné aktivity v dychovej hudbe.

Primátor mesta sa rozhodol oceniť prácu ďalších občanov Cenou primátora. Obdržali ju Ján Perinaj za mimoriadne aktivity v Klube ABŠP a angažovanosť v záhradkárskom hnutí, Mgr. Peter Čapó za významný prínos pre rozvoj hudobného života prostredníctvom vedenia Zmiešaného spevokolu Laudamus, Mgr. Ladislav Potočný za vynikajúce výsledky v oblasti výchovy atletických talentov a úspešnú reprezentáciu mesta doma i v zahraničí, Ladislav Žukovský za prínos pre uchováva-



Moderovaná beseda o histórii mesta a jeho firiem.

nie Baťovskej tradície, Mgr. Ladislav Moravčík za dobrovoľnú prácu v SČK a 80-násobné darovanie krvi, Ing. Ivan Zima za dlhoročnú organizáciu významného cyklomaratónu Horal a vzornú reprezentáciu mesta a Miroslav Farkaš za rozvoj športovej činnosti v meste a dlhoročnú dobrovoľnú prácu v basketbale. Všetkým oceneným aj touto cestou blahoželáme! Po odovzdaní cien javisko zaplnil špičkový súbor „Šarišan" z Prešova a dostal celé publikum do varu. To sa mu odmenilo srdečným dlhotrvajúcim potleskom v stoji.

Sobota sa niesla v radostnej nálade opäť pri Chemosvite a tam dostali priestor najprv programy pre deti (ujo Ľubo a kúzelník Wolf), ale i širokú verejnosť. Obe ZUŠ, Zábavná skupina Svittasenior, módna prehliadka SOŠ, FS Jánošík, Jadranka, či Divadlo Actores z Rožňavy, ktoré ponúklo skutočne originálne a pro-



Ocenenie SZPB prevzali primátor mesta PaedDr. Rudolf Abrahám a predseda predstavenstva a. s. Finchem Ing. Michal Ľach.



Prví občania narodení vo Svite - Gertrúda Hricová a Ing. Vladimír Rusnák (v strede).





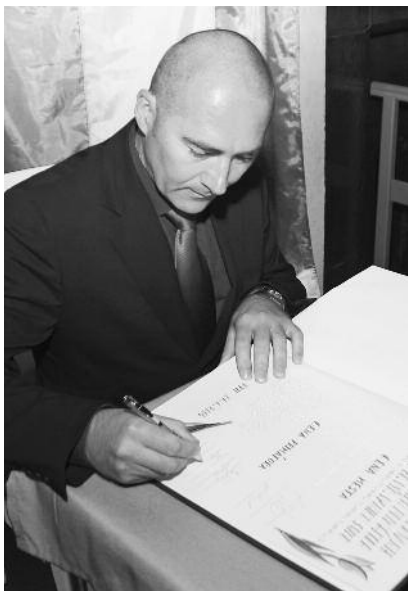

Ocenení Cenou primátora mesta - na obrázkoch zľava - Miroslav Farkaš, Ján Perinaj, Mgr. Ladislav Potočný.





Cena primátora - Ladislav Žukovský (obr. vľavo) a Mgr. Ladislav Moravčík s primátorom mesta. Na obr. dole Ing. Ivan Zima.



Štvorka z Popradu, ktorá bola ako vždy skvelá.

Slávnostná sv. omša, ktorá sa k výročiu mesta konala v nedeľu za účasti primátora a družobných hostí z Poľského Knurówa bola celebrovaná generálnym vikárom mons. Antonom Tyrolom a zaznela na nej ucelená omša J. Haydna MISSA BREVIS „SANCTIS JOANNIS de DEO" v podaní domáceho spevokolu Laudamus. Nadšeniu zúčastnených nebolo konca.

Tí jednoznačne vyzdvihli duchovne i umelecky sviatočnú a nebývalú atmosféru v rímskokatolíckom chráme sv. Jozefa. Táto bodka osláv bola veľkolepá a vyznela ako úprimné poďakovanie za všetko, čo ľudia v tomto meste vykonali.

Výpočet tých, ktorí sa o dôstojný priebeh predposledného júnového víkendu zaslúžili je skutočne dlhý. Okrem Mesta je to v prvom rade Chemosvit, a.s., ktorý obdaril občanov a zamestnancov stravnými lístkami, poskytol všetky ideálne priestory a technicko-organizačnú pomoc, potom Technické služby mesta Svit, Mestská polícia, mestské školy, Centrum voľného času, Mestská knižnica, všetci sponzori. Poďakovanie patrí aj za sprievodné akcie, športové turnaje v hokejbale a nohejbale a Olympiádu materských škôl, Kvapku pre mesto – darovanie krvi a tri výstavy.



Ján Ambróz a Ľudová hudba Borievka



V sobotu sa rozbehol pestrý program - na obr. Ujo Ľubo s deťmi.
Foto z Dní mesta a firmy Stanislav Pjatak

fesionálne výkony – to všetko dodávalo lesk narodeninám mesta.Výťažok z tomboly poputoval Nadácii Chemosvit.

Chladné počasie neodradilo návštevníkov Benefičného koncertu pri Kolibe, kde zazneli piesne v podaní Kristíny Debnárovej, Ivanny Bagovej, Dominiky Mirgovej, či majstrovské virtuózne vystúpenie Stanislava Salanciho. Katka Knechtová pre vážne dôvody do Svitu síce nedorazila, ale nahradil ju Miro Jaroš a po týchto chytľavých piesňach sa už odštartoval nebývalý ohňostroj, za ktorý patrí poďakovanie Energochemu, a. s. Finále bolo v réžii skupiny

Čo povedať na záver? Snáď len obrovské „ďakujeme" všetkým, ktorí priložili ruku k dielu, a vyjadriť presvedčenie, že ľudia Svitu si takýto darček zaslúžili. ***-vž-***

K zrodu mesta Svit

/Jozef Kalakaj/

Tomáš Baťa po svete závody stavať chcel, nebolo mu dopriané dokončiť plán,
nešťastie v rodine bolestné bolo, zrútil sa v diaľke eroplán.

Prevzal zaň Ján Antonín štafetu, vo Važci prvé ponuky dával,
no po dlhých jednaniach až vo Velickom chotári úspech
s kúpou pozemkov mal.

Pod Vysokými Tatrami, od Batizoviec až po horu Baba len
samá močaristá pôda bola,
napriek tomu, pri pracovných a rekreačných cestách jeho
oku lahodila.

Pri prehliadke okolia po tejto krajine zapichol paličku a riekol
im: „Na tejto mokradi fabriku a mesto moje v budúcnosti
postavím!"

Tu mladí prácu budú mať, domov, aj školy, menom ho nazvem SVIT,
vyrábať budeme stroje, viskózovú fóliu, hodváb i kordonet - pevnú niť.

Skúmal on zem, okolie hôr, aj vietor, ako v tom čase vial,
spokojnosť cítil v srdci, veril, že dobre robí, že na tomto
mieste ostal.

Až po čase sa z osady mesto SVIT stalo,
busty v meste, v školách a socha v parku- dnes na počesť
ich slávy, to ostalo.

Nič nebolo ľahké, odvodnenie, plánovanie, či miesenie
tehlárskej hliny,
po rokoch mesto mladé sa rozrastá a nad fabrikou vysoké
komíny.

Ako to bolo, zapísané je v kronikách, ba aj v inej tlači,
mesto mení svoj šat, do krásy sa rozvíja, ľuďom sa tu páči.

V spomienkach s pohľadom na Babu, či Vysoké Tatry,
všetkým, čo zaslúžili sa od začiatku o rozkvet mesta,
vďaka im patrí.

Za roky ušlé mnoho slávnych mesto odchovalo,
vo svete dobré meno Svitu touto cestou pre všetkých
rozposlalo.

Veľké to dielo nezapadlo prachom, fabrika, aj mesto tu je.
Jeho plán žije, dnes už náš Svit osemdesiatku oslavuje.


1



2

1 Piatok patril seniorom -bývalým zamestnancom Chemosvitu. **2** Fantázia predviedla tanečné kreácie. **3** ZUŠ - skupina Chrobáci. **4** Na Jadranku sa diváci tešili. **5** Malí Jánošíci. **6** Diváci sa výborne bavili. **7** Slávnostný večer a superstariska Ivanna Bagová. **8** Módna prehliadka SOŠ Svit. **9** Detské mestečko. **10** Kúzelník Wolf. **11** Na Dňoch mesta sa predstavila so svojou činnosťou aj CVČ vo Svite. **12** Vynikajúce Divadlo Actores z Rožňavy.



3


4


5


9


6



10


7



11


8


12

Rozmýšľate o väčšej či menšej rekonštrukcii, kúpe, alebo si chcete SPLATIŤ NEVÝHODNÉ ÚVERY Z INÝCH BÁNK?

Využite zaujímavé úvery, ktoré vám ponúkame!

PRVÁ STAVEBNÁ SPORITEĽŇA

Podrobnosti o všetkých výhodách vám ochotne poskytne obchodný zástupca PSS, a. s.:



Miroslav Jurčo
Hviezdoslavova 270, SVIT
e-mail: miroslav.jurco@fopss.sk
tel.: 0908 477 580

Predám tatranský profil
– perodrážka, brúsený
I. trieda 3,80
II. trieda 3,10 eur
v ponuke aj dlážkovica a dokončovacie lišty. Doveziem.
Tel: 0915 863 227,
0911 168 982.

Inzeráty

Predám 3-izbový tehlový byt na Ul. kpt.Nálepku vo Svite. Tel.č. 0908 269171.

Pôžičky bez potvrdenia o príjme od 250-33000€
0949 220 993
Stačí prezvoniť
Obchodné centrum A1, Ul. SNP 3 (oproti Bille), Svit

SÚŤAŽ!!!!!!!!!
Požičajte si a vyhrajte DOVOLENKU!!!
PÔŽIČKY - BEZ POTVRDENIA O PRÍJME!
OD Prior - 1. poschodie a Halatová 2, Poprad - oproti vlakovej stanici
www.popradskepozicky.sk
0911/913849 0917/668003
Stačí prezvoniť

Spoločenská kronika

✺ NARODILI SA

Oliver Mirga, Alexander Goga, Erik Šarközi, Maximilián Zahoranský, Zoe Jankových.

✹ MANŽELSTVO UZATVORILI

Peter Kubanda a Mária Harničárová, Peter Saktor a Ivana Semanová, Eduard Znanec a Petra Poláková.

❄ ŽIVOTNÉ JUBILEÁ

jún

70 ROKOV

Štefánia Drobná, Anna Šugareková, Edita Príhodová, Sidónia Sivaničová, Gizela Rusnáková, Rudolf Škovira.

75 ROKOV

Mária Kleinová, Helena Mirgová

80 ROKOV

Ing. Milan Lipták, Anna Palubjaková, Juraj Szenási.

91 ROKOV

Mária Mišeková

✞ NAVŽDY NÁS OPUSTILI

Ladislav Sieber (93), Margita Gondková (92), Mária Vargová (87), Ingrid Kostková (42), Rozália Majlátová (87), Rozália Škyrtová (90), Ing. Ján Tarageľ (88).

† Spomienky

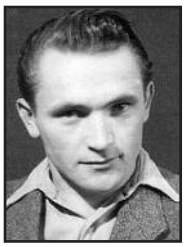

Tá rana v srdci bolí a zabudnúť nedovolí. Dňa 21.7. a 28.7.2014 si pripomenieme 35. a 5. výročie, čo nás navždy opustili naši rodičia



Anna a Alojz Jandušíkovci
zo Svitu.

S láskou spomínajú deti Viera, Hanka a Ľubo s rodinami.

---

6. júla 2014 uplynul rok od chvíle, keď nás navždy vo veku 87 rokov opustil milovaný manžel, otec, starý a prastarý otec

AUGUSTÍN HRAŠKA.

Kto ste ho poznali a mali radi, venujte mu spolu s nami tichú spomienku. Ďakujeme.



Smútiaca rodina



Ak nás opustí niekto blízky, odchádza s ním aj niečo z nás.
A navždy ostane prázdne miesto všade tam, kde pociťovali sme jeho blízkosť. 28.júna uplynulo 10 rokov, čo nás navždy opustil náš otec, dedko, svokor

Vojtech-Béla Jankopál.

Smútiaca rodina

„Nezomrel som, lebo viem, že budem žiť stále v srdciach tých, ktorí ma milovali."



Dňa 29. 7. 2014 si s hlbokým smútkom pripomíname smutné 5. výročie, keď nás navždy opustil manžel, otec, syn, brat a kamarát

JÁN PRUŽINSKÝ.

Stále na neho s láskou a úctou spomína najbližšia rodina, priatelia a známi.Tí, ktorí ste ho poznali, venujte mu tichú spomienku. Ďakujeme.

Smútiaca rodina

Svit 1972 -1981

V roku 1972 získal Svit 50 ha katastrálneho územia od Lučivnej a Batizoviec, nakoľko sa svojou výstavbou rozrastal.

Vypracovaný bol územný plán aglomerácie Svit – Poprad – Matejovce, podľa ktorého mal veľký Poprad zahrňovať priestor Svit – Matejovce – Kežmarok. Na jeho základe mala byť zastavená všetka výstavba bytov vo Svite a stavať sa malo v Poprade a jeho okolí. Členovia rady i pléna s tým nesúhlasili, veď v rámci plánovanej bytovej výstavby boli už urobené kroky k začatiu prác pre sídlisko A, B a C, bol vyhliadnutý priestor na tzv. hasičskej lúke, na ktorej už v roku 1971-72 bola postavená 18-bytová jednotka pre n. p. Tatrasvit. V marci 1973 bol Svit z územného programu výstavby veľkého Popradu vynechaný a výstavba sa mohla rozbehnúť.

V týchto rokoch vyrástlo sídlisko A, v roku 1975 sa začala výstavba sídliska „C", rodinných domkov, ciest a inžinierskych sietí. V roku 1972 sa vybudovali teplovodné kanály na Ul. kpt. Nálepku a pre sídlisko „A" a pre plánované kryté kúpalisko. Ukončená bola stavba 420-posteľového internátu SPŠ a v roku 1975 začal najväčší závod - Chemosvit - stavať ďalší - 600-posteľový internát Pod Lesom (1) a v roku 1979 internát pre Tatrasvit. Vybudoval sa chodník vedľa štátnej cesty E-85 od Ul. Hviezdoslavovej po objekt Mäsopriemyslu. Priestor pred Kultúrnym domom bol vydláždený travertínovými dlaždicami.

V lete1973 asanovali prvý domček postavený vo Svite z roku 1934, teda času založenia mesta. Tento domček je zapísaný v kronike ako prvý dom, v ktorom bola vrátnica na začiatku výstavby podniku.

26. februára 1974 navštívil Svit Gustáv Husák, neskôrší prezident ČSSR. Návšteva vytvorila dôstojný rámec k otvoreniu


1

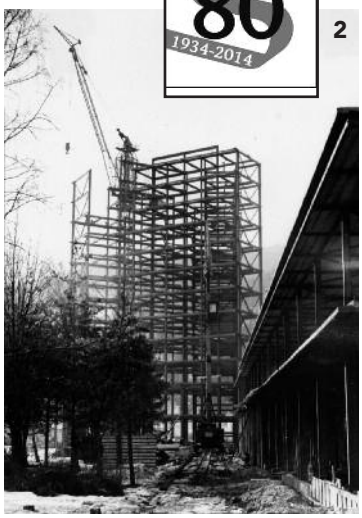
2

Zimnej olympiády učňovského dorastu ČSSR. V roku 1974 začal svoju činnosť Klub dôchodcov.

V roku 1975 vyrástla dominanta Svitu - 16-podlažná administratívna budova n.p. Chemosvit. (2)

Do roku 1976 sa odovzdalo na sídlisku „A" celkom 376 bytov s čiastočnou občianskou vybavenosťou. Na sídlisku „C" v oblasti Kimbiarku Pod Skalkou bolo pripravené stavenisko na 175 rodinných domov v individuálnej výstavbe.. Dokončila sa výstavba dielní pre Technické služby, bolo vybudovaných 1500 m chodníkov s asfaltovým povrchom a verejným osvetlením. Časť mesta sa začala budovať aj na pravom brehu rieky Poprad. To si vynútilo výstavbu niekoľkých mostov a lavičiek - veľký cestný most sa začal v roku 1976 stavať v oblasti sídliska „A" – naproti cintorínu, keď si to vynútila skutočnosť, že sa začalo s výstavbou internátu a. s. Chemosvit a čoskoro sa mala začať výstavba Domu smútku (3).

V roku 1977 sa začal rekonštruovať Spoldom (dokončený v roku 1980) , čo si vyžiadalo zabezpečiť náhradné priestory pre všetky prevádzky vrátane kina. Začala sa aj výstavba krytého kúpaliska, ktoré otvorili 21. júna 1982.


3

„Metamorfózy" mesta Svit

V tomto jubilejnom roku pripravilo mesto pre občanov a návštevníkov mesta množstvo kultúrnych, športových i spoločenských podujatí. K oslavám sa pripojila aj ZŠ Mierová vo Svite výstavou fotografií pod názvom „Metamorfózy mesta Svit."

„Metamorfózy mesta Svit" nepredstavujú iba premenu pôdorysnej štruktúry mesta, jeho architektonického ducha či demografického vývoja. Práve naopak, zachytávajú organický vývoj mesta i človeka v ňom žijúceho, vyjadrujú zmenu funkcie mesta vo vzťahu k regiónu, prírodnému prostrediu, no predovšetkým jeho obyvateľom.

Žiadny obraz či slovo nedokáže tak verne zachytiť, vypovedať udalosť, okamih ako ľudská spomienka. Aj touto výstavou sme chceli vyjadriť úctu všetkým, ktorí toto mesto budovali vlastnými rukami, tvorili ho a zveľaďovali.

Želáme si, aby tieto nádherné fotografie, ktoré sa nám podarilo zhromaždiť na tomto mieste aj vďaka vám, nám pripomínali dôležitosť histórie, pretože to je naša história, história ľudstva, história každého človeka. A tak ako je dôležité uchovávať si spomienky na tieto krásne okamihy, významné je i podeliť sa o ne s mladšou generáciou.



Ing. Elena Berezovskijová, riaditeľka ZŠ Mierová a kolektív spolupracovníkov Mgr. M. Dlugošová, RNDr. Zuzana Pomorská, Ing. Denisa Zajacová

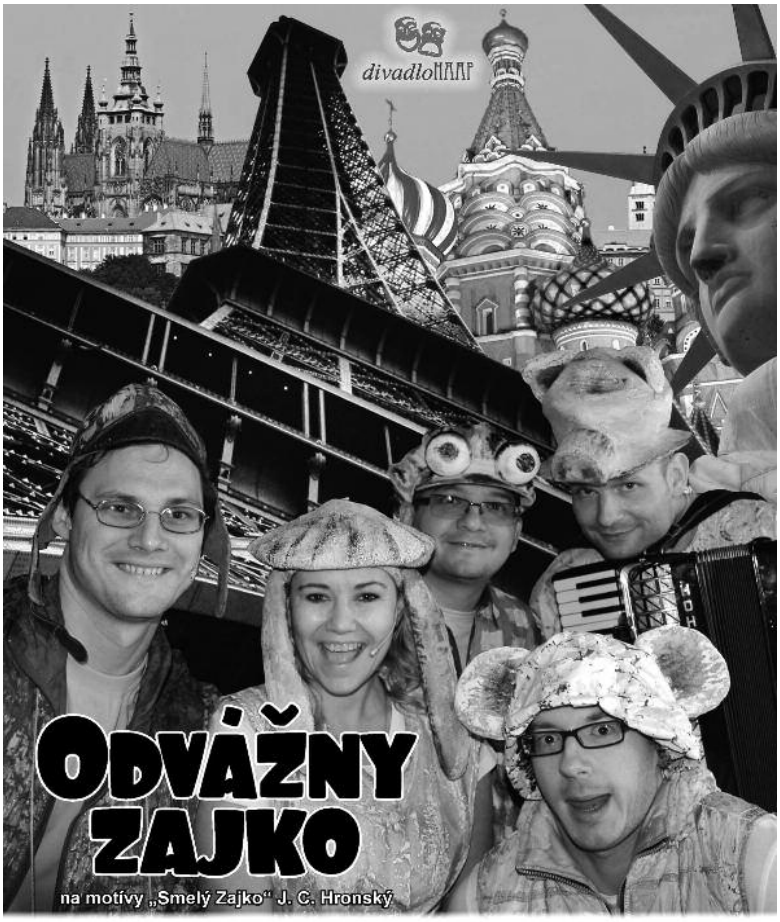

Divadlo A predsa/ Naprus s.r.o. v spolupráci s Mestom Svit vás pozývajú na hudobnú rozprávku

Odvážny Zajko

v hlavnej úlohe so známou herečkou a speváčkou Zuzanou Haasovou

24. 7. 2014 o 11.00 hod.v Dome kultúry Svit

Vstupné: 3,- € v predpredaji a 4,- € v deň predstavenia.
Predpredaj: MsÚ Svit odd.kultúry, 7875114. Reštaurácia DK Svit, Caffe 33 Svit a Divadlo A predsa...! na t.č. 0944 080 659.
Partneri predstavenia: Mesto Svit, Nordcame, Zaudio Svit, Poprad24, Podtatranské noviny, Noviny mesta Svit.

Program podujatí

24. júla 2014 o 11.00 h
Dom kultúry Svit
ODVÁŽNY ZAJKO – hudobná rozprávka Zuzany Haasovej – viď plagát

7. augusta 2014 o 18,00 hod. - Dom kultúry
MARIÁN ČEKOVSKÝ – koncert vynikajúceho zabávača a hudobníka – viď plagát

8.-10.august 2014 – štart a cieľ pri Kolibe Svit
15. ročník **HORAL TOUR**

28.august 2014 o 11.00 h obradná sieň MsÚ
Slávnostné prijatie pozvaných účastníkov SNP pri príležitosti 70. výr. SNP primátorom mesta
o 13,30 – Pamätník padlým
PIETNY AKT KLADENIA VENCOV K 70.VÝR.SNP

30.augusta 2014 – kostol sv.Jozefa
DEŇ FARNOSTI – o 13,00 – svätá omša, popoludní hry, zábava, súťaže a atrakcie pre deti a občanov mesta

Pripravujeme:

11.septembra 2014 o 18.00 h
Dom kultúry Svit
ŠIALENÉ NOŽNIČKY
Skvelá hudobná komédia Bratislavského hudobného divadla - viď samostatný plagát na str. 16

22.október 2014 o 18.00 h - Dom kultúry
FRANTIŠEK NEDVĚD s kapelou VOJTU NEDVĚDA – koncert populárneho speváka

VÝSTAVA F. ŽOLDÁKA

V Poprade na sídl. Západ je od 30. 6. 2014 znovu otvorená zrekonštruovaná **moderná knižnica** s dôstojnými priestormi, v ktorých je inštalovaná výstava abstraktných obrazov **popradského výtvarníka Františka Žoldáka.**



Divadlo A predsa/ Naprus s.r.o. Spišská Belá v spolupráci s Mestom Svit vás pozývajú

na koncert populárneho hudobníka a zabávača

Mariána Čekovského

7. 8. 2014 o 18.00 h
v Dome kultúry Svit

Vstupné: 9,- € v predpredaji
12,- € v deň koncertu.

Predpredaj: MsÚ Svit, odd.kultúry č.t.7875114, v Reštaurácii DK Svit 7755201, v Caffé 33 Svit a v Divadle A predsa...! na t.č. 0944 080 659.

Partneri: Mesto Svit, Nordcame, Zaudio, Poprad 24, Podtatranské noviny, Noviny Mesto Svit.

Ako sa robí „Slniečko"

V piatok 6. júna 2014 sa v Mestskej knižnici vo Svite konala beseda s pani Ľubicou Kepštovou – spisovateľkou a zástupkyňou šéfredaktora časopisu Slniečko, ktoré je najstarším detským časopisom vydávaným na Slovensku (na obrázku vľavo)

Na besedu prijali pozvanie žiaci druhých a tretích ročníkov Základnej školy Mierovej vo Svite. Deti sa dozvedeli históriu časopisu a zoznámili sa so Slniečkom z roku 1932, ktoré si pamätajú ich staré mamy. Pani Kepštová im ukázala ako sa píšu články a tvoria ilustrácie do časopisu, predstavila tiež súčasných i minulých slovenských ilustrátorov, ktorí spolupracujú na výrobe Slniečka. Na všetky detské otázky vtipne odpovedala a pochválila žiakov za účasť v súťaži Čítame s Osmijankom. V závere všetci získali malý darček – prvú pečiatku časopisu Slniečko spolu s autogramom pani spisovateľky. Sprievodným podujatím besedy bola i výstava Jedno Slniečko za všetky hviezdy, venovaná výročiu časopisu.

Mgr. Daniela Šipošová
Foto: Viktória Kozubová.



Čítajte s nami

7. ročník najpočetnejšieho detského čitateľského maratónu sa konal 5. júna 2014. Opätovne sme sa do podujatia zapojili i v našej knižnici. Spolu s deťmi z obidvoch ZŠ mesta sme čítali humoristickú knižku Babka gaunerka.

Čítanie rozvíja u detí fantáziu, obohacuje slovnú zásobu a ovplyvňuje životné hodnoty. Preto sa pripájame k týmto aktivitám a snažíme sa nimi deti motivovať k čítaniu a pravidelným návštevám knižnice. Každý z účastníkov prečítal jednu stranu z vybranej knihy, zaregistroval sa do prezenčnej listiny a podpísal sa na Diplom, ktorý deťom v knižnici po celý rok pripomína ich účasť na maratóne. Podujatie organizuje Linka detskej istoty, tento rok sa sponzorsky zapojilo i kníhkupectvo Panta Rhei, od ktorého deti dostali záložky do kníh a zľavu na nákup literatúry v ich predajniach.

Spoločne na všetkých miestach Slovenska čítalo 37 064 detí, čím sme prekonali minuloročný rekord. U nás vo Svite sa rekordu zúčastnilo 162 detí, čo bolo o 31 viac ako minulý rok. **-dš-**



Hug Day Slovakia 2014

Hug day alebo Deň objatí sa v našom meste uskutočnil 25. júna 2014. Zorganizovali ho členovia Mládežníckeho parlamentu vo Svite.

V súčasnosti sú ľudia veľmi uponáhľaní a v strese, z tohto dôvodu vznikla hlavná myšlienka tohto dňa - potešiť ľudí okolo seba a vrátiť im úsmev na tvár.

Heslom tohtoročnej kampane bolo „Objatie a úsmev je to najkrajšie, čo môžeme darovať." Organizátori sa stretli s rôznymi reakciami verejnosti – od milých úsmevom a ochoty objatie prijať (mimochodom – takýchto ľudí bolo viac) až po odmietnutie a rozpačité odozvy tejto nepochybne milej ponuky. **-lm-**

V srdci je vždy Sviťanom

Malá a zároveň milá bola vernisáž výstavy amatérskeho výtvarníka Andreja Hlasného, ktorú autor venoval mestu k jeho jubileu. Zaujímavosťou je, že tak ako mesto, i pán Hlasný si v tomto roku pripomína 80-tku.

Nesmierne vitálny a skromný výtvarník si v kruhu svojich príbuzných i hostí zaspomínal na rané detstvo a svojich rodičov, ktorí boli prvými obyvateľmi prvých troch domčekov pri výskumnej stanici budúceho závodu Pán Hlasný sa v ostatnom čase venuje aj maľbe na hodváb a vystavoval aj túto časť svojej tvorby. S Ing.Vladimírom Rusnákom sa na výstave stretol po viac ako 40-tich rokoch a mali na čo spomínať...



a jeho zamestnancami.

Na výstave nechýbali aj vzácne fotografie, ktoré zachytávajú počiatky Svitu, rodostrom Hlasných a zaujímavá plastika, na ktorej sú spomínané prvé tri domčeky. Vzdal hold mestu, v ktorom vyrástol a ktoré stále nosí vo svojom srdci – venoval mu aj plastiku s prvými tromi domčekmi, kde v jednom z nich býval s rodičmi a susedmi im boli rodiny Javorská, Rusnáková, Šašurová, Kupková a Savarová.

Hoci väčšiu časť života prežil ako vedúci vedecký pracovník v Bratislave a na Záhorí, Svit ostal v jeho srdci. Vyjadril radosť a potešenie z tejto možnosti sa tu opäť vrátiť a tak vzdať hold tomuto mestečku, ktoré nazval „perlou pod Tatrami". Pánovi Hlasnému želáme veľa zdravia, tvorivé nápady, pevnú ruku pri tvorbe a radosť z nej i života vôbec!

Text a foto:
V. Žoldáková

Pivo roka je zo Svitu!

Mnohí z nás sme už pobudli v zaujímavom zariadení pri plavárni – minipivovare Buntavar. Je to on, ktorý sa najnovšie pýši nebývalým úspechom – vyrába najkvalitnejšie pivo roka 2014!

Toto ocenenie po tretí raz udeľovala Slovenská pivovarnícka akadémia v Bratislave. Ceny pre nezávislé pivovary boli udelené v 13-tich kategóriách. Obrovské bolo prekvapenie a radosť, keď za najkvalitnejšie pivo bolo vyhlásené to naše z minipivovaru Buntavar vo Svite, ktorý pracuje od roku 2005, ale jeho slávnostné otvorenie sa datuje do roku 2010. Pri varení piva používajú štyri prírodné suroviny – vodu, slad, chmeľ a kvasinky.



V októbri sa Buntavar zúčastní výstavy potravín v talianskom Toríne, kde bude reprezentovať nielen náš región a naše mesto, ale i Slow Food Tatry – organizáciu, ktorej je členom. K úspechu mu úprimne blahoželáme! **-red-**



Svitskí seniori pozývajú...

ZO Jednoty dôchodcov na Slovensku (ZO JDS) vo Svite uskutoční v stredu 16. 7. 2014 v čase od 9.00 do 12.00 h turistickú prechádzku pre seniorov v okolí studničky vo Svite s možným opekaním toho, čo si každý účastník so sebou donesie.

ZO JDS Svit organizuje v nedeľu 17. 8. 2014 **turistický výlet do St. Smokovca a následne na Hrebienok** a prípadne do T. Lomnice. Doprava sa uskutoční z Popradu historickou električkou „Kométa". Prihlásiť sa je potrebné u členov výboru ZO JDS do 31. 7. 2014 u M. Gulvasovej (0918 276 806) a M. Diczháziovej (0902 848 302).

MO SZPB organizuje pri príležitosti 70. výročia SNP **autobusové zájazdy do B. Bystrice a na Podbanské** na celonárodné oslavy a to v piatok 29. 8. 2014.Prihlášky a bližšie informácie o zájazdoch u A. Hanzlíkovej č.tel. 0903 474 260 do 31. 7. 2014.

ZO JDS vo Svite organizuje **tematický zájazd po trase L. Mikuláš, Demänovská jaskyňa a Jasná**, ktorý sa uskutoční v stredu 10. 9. 2014.Prihlásiť sa je potrebné u M. Gulvasovej (0918 276 806) alebo u M. Diczháziovej (0902 848 302) do 22.8. 2014. **-ák-**

Spolupráca s Fantáziou



So SZUŠ Fantázia sa mi spolupracuje vždy dobre. Ako po minulé roky, tak aj teraz. Som veľmi vďačný, že som už mal tú možnosť spolupracovať s pedagógmi a žiakmi a rovnako ma teší, že je to tak dodnes. Je to príjemný pocit, keď sa stávate súčasťou takého telesa akým je FANTÁZIA.

Mám veľkú radosť, že som sa mohol zúčastniť pri zápise nových žiakov a zakončiť to dňom FANTÁZIE. Viete, je to super nápad, zíde sa tam celý pedagogický zbor, deti z jednotlivých odborov, ktoré sa môžu vzájomne spoznať a tým dobré vzťahy udržiavajú jednotu v celom kolektíve. A, samozrejme, aj rodičia majú možnosť sa porozprávať s pedagógmi pri dobrom programe vo výbornej nálade. Chcem sa pani riaditeľke Viere Piekielnickej poďakovať za to, že som bol na tomto dni FANTÁZIE, za jej obetavosť a podporu a veľmi sa teším až sa opäť uvidíme pri skvelom projekte akým bola TOVÁREŇ NA SNY či spomínaný Deň FANTÁZIE...

Tomáš Lamoš

Kus britskej histórie na vlastné oči

Akosi sa nám na škole zapáčilo poznávanie spojené s cestovaním. Preto okrem domácich exkurzií (máme na Slovensku naozaj veľa poznávaniahodných miest) cestujeme čoraz pravidelnejšie i do cudziny.

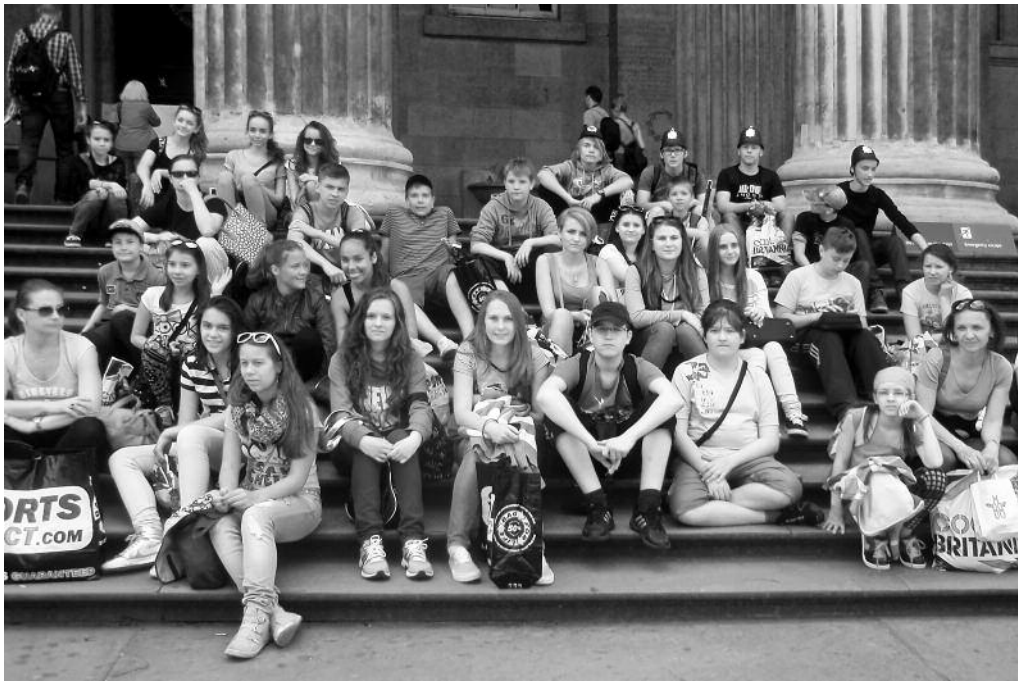

Na základe dobrej skúsenosti spred troch rokov sme opäť siahli po spolupráci so ZŠ Goliánova ul. v Banskej Bystrici a spoločne sme zamierili do Anglicka. V centre našej pozornosti bolo jeho hlavné mesto – Londýn. Naše trojdňové spoznávanie sme mali tematicky rozdelené – londýnske parky, londýnske námestia, londýnske mosty. Videli sme múzeum voskových figurín madam Tussaud, výmenu kráľovských stráží pred Buckinghamským palácom, previezli sme sa v londýnskom oku, plavili sa po Temži, vyskúšali si cestovanie londýnskym metrom, na vlakovej stanici King´s Cross sme videli nástupište 9 a 3/4, kde náš obľúbený románový hrdina Harry Potter nastupoval na vlak do čarodejníckej školy. Mohli sme stáť jednou nohou na západnej pologuli a druhou na východnej (ako? navštívili sme areál observatória v Greenwich, kadiaľ prechádza nultý poludník), obdivovali sme krásu Westminsterskej katedrály i budov parlamentu s Big Ben. V British Museum sme si prezreli úžasnú výstavu venovanú histórii Vikingov a nadýchali sme sa atmosféry tohto najstaršieho verejného múzea na svete. Vychutnali sme si pokoj londýnskych parkov i ruch londýnskych ulíc, prešli sme sa po nábreží Temže.

Posledný deň nášho anglického pobytu sme strávili v čarokrásnom meste Canterbury s veľkolepou gotickou katedrálou, uličkami a domami dýchajúcimi stredovekom.

Nesmieme zabudnúť na zaujímavú plavbu trajektom cez kanál La Manche i nemenej zaujímavú cestu po jeho dne Eurotunelom.

Čo nám táto návšteva priniesla? Okrem množstva videných londýnskych pamätihodností a atrakcií sme si prehĺbili naše vedomosti z britskej histórie a zároveň sme si vyskúšali naše jazykové schopnosti v praxi.

V. Kicová
ZŠ Komenského

Úspechy záujmových krúžkov Centra voľného času

Takmer tristo členov od detí z materských škôl, mladších i starších žiakov, mládež a dospelých navštevovalo 33 krúžkov a klubov so zameraním na telovýchovu a šport, jazykové vzdelávanie, techniku, divadelné, tanečné a výtvarné umenie. Pod odborným vedením vedúcich krúžkov a trénerov rozvíjali svoje zručnosti, schopnosti a talent, rozširovali si vedomosti a záujmy, trénovali.

Medzi najúspešnejších patria **lukostrelci.** Filip Janík a Jakub Habaj sa stali majstrami Slovenska v lukostreľbe, Matúš Zboinský bol druhý. V súčasnosti sa zúčastňujú turnajov v rámci Slovenského pohára v terčovej lukostreľbe. Z posledného v Jasove priniesli až sedem umiestnení na prvých troch miestach v žiackych kategóriách.

Plastikoví modelári (na obr.) pravidelne z výstavných súťaží na Slovensku, ale aj medzinárodných súťaží v Českej republike, v Poľsku a Maďarsku, prinášajú poháre z popredných umiestnení. V stavbe modelov lietadiel, áut, lodí a bojovej techniky sú dobrí Sebastián Živčák, Alex Mudrák, Marko Jína, Martin Farkaš, Samuel Mičian, Matúš Mičian.

Mladí divadelníci, hoci pracovali v CVČ prvý rok, slávili úspechy na divadelných doskách. Na Slovenskom festivale neprofesionálneho divadla a prednesu vo Svite – Divadelný Maťko sa umiestnili na 2. mieste v činohre a scénickej miniatúre a na Slovenskom festivale divadla a prednesu v Topoľčanoch - Dielo tvojich rúk získali cenu za herecké výkony. Na záver školského roka sa predstavili premiérou hry Madame Colombová za-



sahuje.

Aj ďalší členovia CVČ reprezentujú krúžky, kluby a mesto na rôznych súťažiach a turnajoch. **Lyžiari** vo Východoslovenskej lige a Slovenskom pohári v zjazdovom lyžovaní, **futbalisti** v 2. žiackej futbalovej lige mladších žiakov U13, basketbalisti v krajskej súťaži KBZPK a BZKK, najmladšie **basketbalistky** z prípravky na Dňoch minibasketbalu. **Rybári** na súťaži v love kaprov Svitský kapor, **mladí hasiči** na Podtatranskej olympiáde mladých hasičov. Ďalšie krúžky sa predstavili na mnohých akciách v našom meste - **tanečné krúžky** vystupovali s choreografiami na besiedkach a akadémiách, **výtvarníci** vystavovali svoje dielka v kultúrnom dome, členovia krúžku anglického jazyka sa zúčastnili jazykovej olympiády, basketbaloví prípravkári sa bavili basketbalom.

Každé dieťa malo možnosť zažiť úspech, napĺňať si svoje sny, nájsť si tú svoju správnu záľubu a zmysluplnú činnosť. Poďakovanie patrí predovšetkým všetkým trénerom a vedúcim krúžkov za ich odbornú prácu a vedenie krúžkov, vedeniu mesta a pracovníkom mestského úradu za podporu záujmovej činnosti našich detí a všetkým partnerom a športovým klubom v meste – Nadácii Chemosvit, BKM Svit, FK Svit, Klubu plastikových modelárov Tatranský orli, MO SRZ, ŠK Junior SKI, SOŠ, materským, základným a umeleckým školám.

Centrum voľného času otvorí svoje brány pre všetkých opäť v septembri.

Naďa Kumorovitzová



ŠIALENÉ NOŽNIČKY

11. 9. 2014 o 18.00 h v Dome kultúry Svit

Vstupné: 10,-€ V deň predstavenia: 12,-€
Predpredaj:
MsÚ Svit, odd. kultúry 7875 114, 0908 406147
Reštaurácia DK – 77 55201, Predajňa Tescoma, Nám.sv.Egídia Poprad- 0904 658 812
Hrajú: Peter Kočiš / Marcel Ochránek, Karin Olasová, Dušan Szabó, Marek Majeský, Jana Valocká / Lucia Vráblicová, Juraj Hrčka / Erik Peťovský

Komédia plná zábavy, napätia, bláznivých situácií, neočakávaných rozuzlení a pointy. Jedinečný humor vychádza zo situačnej prepracovanosti a konverzačnej, hereckej improvizácie, ktorú spoluvytvárajú samotní diváci.

Kadernícky salón „Šialené nožničky", ktorý vedie majster hrebeňov a nožničiek Tony Kulma, má exkluzívnu klientelu a teší sa veľkej obľube u zákazníkov. Vysoko profesionálne renomé je však náhle ohrozené. V byte nad salónom sa nečakane udeje vražda. Všetci sú podozriví, zamestnanci aj klienti. Kto je však ten pravý?! Vyšetrovania sa chopí polícia a... Publikum.

Hra obletela takmer celý svet. S nadšenými reakciami publika sa dodnes hrajú v Bostone (nepretržite od roku 1980), za čo si vyslúžili zápis do Guinessovej knihy rekordov, ako najdlhšia súvisle sa hrajúca činoherná hra v Amerike. Videli ju diváci v Chicagu, Washingtone, San Franciscu, Montreale, ale aj v Barcelone, Tel Avive, Budapešti, Prahe, Melbourne, Londýne, Lodži, Varšave, Honolulu, ako aj v mnohých ďalších menších aj väčších mestách po celom svete a všade s veľkým úspechom!

Pozývame vás - príďte na toto predstavenie do Svitu!

Ukončenie divadelnej sezóny

Mládežnícke divadlo ImproOpona, pôsobiace pri CVČ vo Svite, ukončilo v nedeľu 15.6. v KD Pod Skalkou svoju šiestu divadelnú sezónu 2013/2014 naozaj dívácky zaujímavo a to premiérou hry Madam Colombová zasahuje, alebo Kde zmizol ten diamant?

Ide o megabláznivú detektívnu komédiu Jana Váchala, napísanú iba pred tromi rokmi. Príbeh anglického lorda Hamilktona a jeho sluhu Jamesa, ktorým niekto ukradne práve vydražený najväčší diamant sveta „Ružový vtákopysk". Celú záhadu rozlúšti objednaný detektív, teda vlastne „detektívka" Madam Colombová so svojou neortodoxnou metódou pátrania. Táto komédia poriadne potriasla bránicami všetkých divákov, ktorí mladým hercom po predstavení s nadšením blahoželali a ďakovali.

Aj ja by som chcela tejto skupinke talentovaných mladých ľudí poďakovať za ich celoročnú prácu na javisku, záujem o divadlo, ktorý prejavovali na skúškach aj počas víkendov a pri reprezentácii divadla ImproOpona a mesta Svit na súťažiach. Za tento školský rok odohrali pre divákov a na súťažiach Divadelný Maťko Svit, Divadelná Šuňava a Dielo Tvojich rúk Topoľčany celkom tri hry: Rocker a dve staré dámy, Trojská vojna (alebo Koniec kurích ôk na Olympe) a Madam Colombová zasahuje a k tomu ešte tri divadelné miniatúry: Nebezpečenstvo lesa, Ste slabší máte padáka a Ľuďa v puberte. Spolu 11 divadelných predstavení. Celkom získali dve druhé miesta, dva krát ocenenie celého divadla za herecký výkon (Rocker a dve staré dámy a madam Colombová zasahuje) a Lenka Zimová a Zuzana Zimová cenu za najlepší dievčenský herecký výkon v hre Rocker a dve staré dámy.



Taktiež by som chcela poďakovať Alici Skokanovej za prekrásne kostýmy, za ktoré obdržala ocenenie od odbornej poroty a moje poďakovanie určite patrí aj pani Nadežde Kumorovitzovej za dobrú spoluprácu s CVČ vo Svite a Mestu Svit za financovanie našej účasti na súťažiach.

Ešte raz ďakujem mládeži za odvedenú prácu a prajem im pekné prázdniny, dostatok zábavy aj odpočinku a v ďalšom školskom roku veľa úspechov na „Doskách, čo znamenajú svet". Vám, Sviťanom, prajem výbornú zábavu pri septembrovej repríze hry Madam Colombová zasahuje ako aj pri ďalších hrách ImproOpony.

Vedúca súboru ImproOpona Eliška Zimová

VIII. olympiáda materských škôl vo Svite priniesla radosť

V utorok 17. júna privítal slnkom rozžiarený futbalový štadión malých športovcov zo svitských materských škôl. Konala sa tu veľká športová olympiáda.

Na slávnostný ceremoniál nastúpili všetky súťažné družstvá so svojimi zástavami spolu s olympijskou zástavou. Deťom sa prihovorila a slávnostne olympiádu otvorila Mgr. Lucia Uhrinová zo SOŠ vo Svite.

Po sľube športovcov a rozhodcov a rozcvičke so žabkou Bupi sa už družstvá Slniečok, Mravčekov, Motýľov, Lienok, Včielok, Kačiatok, Žabiek, Hviezdičiek, Kuriatok a Sovičiek sústredili na športové výkony v rôznych súťažných disciplínach – vo futbale, basketbale, behu cez prekážky, štafetovom behu, šprinte, preskokoch na koordinačnom rebríku, v prechode na kladinke a cez tunel, hodoch na kolíky a kotúľaní fit-lopty.



Deti sa veľmi snažili, aby boli čo najlepšie. Pretekali so zápalom a nadšením, navzájom sa povzbudzovali. Detská radosť pri splnení úloh bola úprimná. Každé družstvo vyniklo v inej disciplíne a za svoje výkony boli všetky deti odmenené sladkosťami. Bol to vydarený športový sviatok s priateľskou atmosférou, dobrou náladou a športovým duchom.

Veľké poďakovanie patrí všetkým organizátorom z CVČ, pani učiteľkám z oboch materských škôl v meste, žiakom Strednej odbornej školy vo Svite i mládežníckemu parlamentu. **-cvč-**

Hodnotné aktivity a úspechy žiakov ZUŠ Svit

Stalo sa už peknou tradíciou ukázať širokej verejnosti, že základné umelecké školstvo nie je uzavreté len za múrmi tried, ale chce byť tou plnohodnotnou súčasťou mnohých kultúrnych aktivít v meste Svit a aj za jeho bránami.

Dlhé hodiny cvičenia žiakov a láskavého usmerňovania učiteľmi sa spájajú v tú bohatú mozaiku hotového umeleckého diela. Veď mozaika by nebola mozaikou, ak by jednotlivé jej farebné kamienky nevytvorili svoj drobný obraz a spoločne nevytvárali to krásne umelecké dielo. Spoločná mozaika umeleckých výkonov je popretkávaná aj strasťami a veľkou dávkou sebazapierania.

Aj uskutočnené aktivity žiakov ZUŠ Svit pod vedením ich pedagógov odzrkadľujú ich aktívnu a hodnotnú prácu. Pestrá mozaika rôznych interných a verejných produkcií svedčí o správnom napredovaní umeleckého školstva vo Svite. Dobrý strom poznáš po ovoci, tak ako sa hovorí v známom slovenskom príslovím, tak aj kvalitného interpreta poznáš po dobrom pedagogickom usmerňovaní. Mnohé úspechy ZUŠ Svit v končiacom sa školskom roku svedčia o dobrých plodoch umeleckej práce v oblasti hudby a výtvarného umenia. Tak ako hudobné umenie viac lahodí uchu výtvarné umenie spája v sebe aj to nevypovedané a zároveň oku lahodiace.

Úspechy žiakov ZUŠ Svit boli potvrdené na mnohých umeleckých súťažiach v rôznych oblastiach a nebolo ich málo. V škole veľmi aktívne pôsobí speváckе oddelenie a mladí speváci zaznamenávajú ocenenia na medzinárodných súťažiach. Zo súťaže "Súhvezdie hôr" v Lipt. Mikuláši 2014 si druhé miesto odniesli Nikola Remeňová a Marek Rástocký v spoločnom speváckom duete, 3. miesto získali Nikola



Remeňová a Patrícia Celúchová v sólovom speve. Speváčka Veronika Mária Faixová si odniesla diplom s čestným uznaním. Regionálna súťaž "Z tatranského prameňa" uskutočnená v Dome kultúry vo Svite priniesla úspech v podobe zlatého pásma s priamym postupom na krajskú súťaž do Raslavíc pre ľudovú hudbu ZUŠ Svit Mlátok a dievčenskú speváckу skupinu Kolovrátok. V kategórii sólových spevákov obsadili Veronika Mária Faixová a Jana Koreňová zlaté pásmo a v striebornom pásme sa umiestnilo duo Biana Petriláková a Patrícia Celúchová a zároveň Natália Lištiaková v sólovom speve. Krajská postupová súťaž v Raslaviciach priniesla opäť úspechy ľudovej hudbe Mlátok ZUŠ Svit v podobe strieborného pásma. Speváci zažiarili taktiež na regionálnej súťaži "Slávik Slovenska" 2014 a obsadili 2. miesto - Jana Koreňová v sólovom speve a v regionálnej súťaži "Slávici z lavice" sa na druhom mieste umiestnili Veronika Mária Faixová, Patrícia Celúchová a Nikola Remeňová, samozrejme, vo svojich kategóriách.

V zástupe úspešných žiakov pod vedením ich pedagógov stoja mnohé a mnohé nespomenuté úspechy. Najväčším úspechom a výhrou pre každého žiaka sú však jeho vedomosti a v podmienkach ZUŠ najmä praktické zručnosti, ktoré si počas štúdia osvojuje a tak krok za krokom rozvíja svoje talenty. Preto patrí vďaka všetkým pedagógom a žiakom za to, že majú záujem pracovať na rozvoji svojho talentu nielen slovami, ale aj praktickými činmi. **M.B.**

Remeselníci zo Svitu na EĽRO

Už po 24-krát organizuje od 10. do 12. júla 2014 mesto Kežmarok medzinárodný festival Európske ľudové remeslo.

Na ňom sa predstaví dvesto remeselníkov (medzi nimi aj Sviťania), ktorí budú predvádzať svoje majstrovstvo. EĽRO bude venované cechom spracujúcim kožu a kožušiny. V bohatom programe, ktorý v sobotu vyvrcholí ohňostrojom, vystúpia početní hostia, nebude chýbať špeciálny historický vlak, ktorý dopraví návštevníkov na festival z okolitých miest, či atrakcie pre najmenších na hrade, ktorý je súčasťou festivalového areálu. Počas festivalu budú sprístupnené kežmarské pamiatky.

Laudamus v Krakowe i vo Svite

Víkend 21. a 22. júna 2014 bol pre Miešaný spevácky zbor Laudamus zo Svitu skutočne veľmi náročný. V sobotu zbor reprezentoval naše malé podtatranské mesto Svit v Zakopanom.

Na už druhé pozvanie Tatrzańskeho Orkiestra Klimatycznego pracujúceho pod dirigentským vedením Agnieszky Kreiner, dirigentky opery vo Warszawe, zbor účinkoval počas slávnostnej svätej omše pri príležitosti 10. výročia založenia tohto orchestra a 50. výročia kňazskej vysviacky Stanisława Szyszki, Stanisława Olszówki a Kazimierza Podsiadły.

Slávnostná svätá omša sa uskutočnila v Zakopanom v Kostole sv. kríža za účasti bývalého veľvyslanca Poľskej republiky na Slovensku Jana Komornického, najvyšších predstaviteľov mesta Zakopane, ako aj celého radu zhromaždeného ľudu.

Do posledného miesta zaplnený chrám sv. kríža v Zakopanom si mohol vypočuť veľmi náročnú a hodnotnú spoločnú produkciu Miešaného speváckeho zboru Laudamus zo Svitu a Tatrzańska Orkiestra Klimatyczna zo Zakopaneho, členovia ktorého sú profesionálni hudobníci a pedagógovia hudby.

Pred svätou omšou zazneli tri samostatné skladby acapella v podaní zboru Laudamus: Boskov: Ó, Bože darca darov, Bortnjanskij Cheruvimskuja a G.F.Händel Canticorum iubilo.

Začiatok slávenia sv. omše vyplnil Tatrzańska Orkiestra Klimatyczna samostatnou produkciou Charpentieroveho Te Deum. Program pokračoval uvedením malej omše J. Haydna Missa brevis Sancti Joannis de Deo v podaní zboru a orchestra a skutočne išlo o náročnú, ale umelecky hodnotnú a precítenú interpretáciu.

Kompletné ordinárium svätej omše odznelo v latinskom jazyku s časťami Kyrie, Gloria, Credo, Sanctus, Benedictus, Agnus Dei. Sólo soprán si zaspievala formujúca sa hviezda operného neba Janka Králiková zo Spišského Bystrého, ktorá má za sebou už mnohé kvalitné verejné produkcie.

V podaní Janky Králikovej si zaplnený chrám v Zakopanom vypočul Benedictus Haydnovej omše a Biblické písně Antonína Dvořáka. Premiéra Janky v zahraničí bola aj podľa slov mnohých umelecky zainteresovaných ľudí interpretačne vyzretá.

Záver svätej omše patril slovenskému skladateľovi M. Schneiderovi Trnavského a v podaní zboru Laudamus a Tatrzańska Orkiestra Klimatyczna si mohli prítomní vypočuť jeho oslavný hymnus Jubilate Deo. Na organe doprevázal Peter Čapó, dirigent zboru Laudamus a pedagóg organovej hry. Prítomní boli nadšení umeleckou produkciou oboch telies a účinkovanie Miešaného speváckeho zboru Laudamus zo Svitu v Zakopanom prinieslo len tie najpozitívnejšie ohlasy.

Nedeľa 22. júna patrila slávnostnému záveru Dní mesta Svit a slávnostnej svätej omši konanej pri príležitosti 80. výročia vzniku mesta Svit.

Hlavný celebrant bol Mons. Anton Tyrol, generálny vikár spišskej diecézy.

Celá paleta rôznych kultúrnych a spoločenských aktivít mesta vyvrcholila slávením svätej omše vo farskom kostole sv. Jozefa robotníka vo Svite.

Tak, ako sme odovzdali veľký kus našej práce a nášho umenia v Zakopanom, rovnaký zámer patril aj nášmu rodnému mestu Svit.

Za narodeniny mesta je potrebné v prvom rade slávením svätej omše poďakovať Bohu. On je ten, ktorý riadi kroky obyvateľov mesta, ako aj všetkých jeho predstaviteľov a usmerňuje ich činnosti tak, aby mesto vzrastalo hmotne, ale aj duchovne. Pri tejto príležitosti je nevyhnutné ďakovať Bohu za to, že máme životaschopné a rozvíjajúce sa mesto. K tomu prispel aj zbor Laudamus v spolupráci s ďalšími spolupracovníkmi z okolitých miest a obcí a pripravil za účasti predstaviteľov mesta Svit, poslancov mestského zastupiteľstva, ako aj hostí z Knurowa hudobnú produkciu svätej omše.

Miešaný spevácky zbor Laudamus opäť prezentoval Haydnovu latinskú omšu Missa brevis Sancti Joannis de Deo s organovým sprievodom Jozefa Štrbku, organistu z Vikartoviec. Sopránové sóla predviedla Janka Králiková a zaspievala Benedictus z Haydnovej omše a Biblické písně Antonína Dvořáka.

Vďaka húževnatosti a pracovitosti všetkých členov miešaného zboru Laudamus zo Svitu a nekonečných, snáď až nespočítateľných hodín spoločných nácvikov tejto mimoriadne náročnej literatúry sme mohli tieto aktivity spoločne umelecky veľmi hodnotne uskutočniť a prežiť.

Hodiny nácvikov boli hodinami voľného času všetkých členov. Čitateľ iste pochopí, že platí to známe slovenské príslovie „ťažko na cvičisku, ľahko na bojisku". Ťažko sme pracovali na tom, aby sa tieto hodnotné diela mohli podariť, avšak nemožno povedať, že pri priamej produkcii to bolo ľahké. Aj vďaka ohromnej sústredenosti členov zboru a výbornej príprave sme mohli z týchto hodnotných podujatí odchádzať s tým pocitom, s ktorým aj do tejto ťažkej práci ideme: prostredníctvom duchovnej hudby nechávať blížnym spoznávať krásu Boha v našich každodenných životoch.

Duchovný a umelecký zážitok sa znásobuje aj tým, že ho prijímame mnohými zmyslami. Bolo by to však len prázdne vnímanie duchovnej hudby, keby chýbala tá najvnútornejšia podstata bytia a existencie: duša človeka. Len duša človeka umožňuje stretať Boha v umení.

Mgr. Peter Čapó



Mladí záhradkári

Po krátkej príprave a skrátenom čase až o dva mesiace, Okresný výbor SZZ usporiadal súťaž mladý záhradkár zloženej z písomnej a poznávacej časti, kde sa zapojili žiaci aj z našich základných škôl. Po úspešnom okresnom kole postúpili Pavlovičová Sára, Zimová Zuzana, Škovira Rudolf a mladší Adamkovič Alex a Husárová Timea na celoslovenskú súťaž v Piešťanoch.



Najlepšiu prípravu potvrdila víťazka okresného kola Sára Pavlovičová, (na obr.) ktorá skončila v Piešťanoch na 10. bodovacom mieste s ďalšími dvomi účastníkmi s rovnakým počtom bodov, aj keď mala písomnú časť lepšiu, v poznávaní ju predstihla účastníčka s napísaním latinského názvu rastliny. Ostatní sa umiestnili v strede republikového hodnotenia.

Sme hrdí na všetkých účastníkov, máme rok na prípravu, aby sme si polepšili umiestnenia. Predseda OV SZZ Jozef Kalakaj sa spolu s riaditeľkami základných škôl dohodli, že od septembra 2014 založia v meste krúžok MLADÝ ZÁHRADKÁR. Tu sa chceme nielen pripraviť do nového súťažiaceho roka, ale znovu otvoriť možnosť poznania prác na pozemkoch s vytvorením záhradných, či bylinkových políčok a spojiť to aj s okolím našej blízkej prírodnej krásy výsadbou nových ovocných stromčekov v areáloch škôl.

Želám si, aby mladí začali viac poznávať prírodu a okolie a zažili dotyk prírody,.....

Tak hurá od počítačov za zdravím a poznaním!

Jozef Kalakaj predseda OV SZZ Poprad

V pirátskej škole v prírode

S organizovaním školy v prírode už má naša ZŠ Komenského 12ročné skúsenosti. I tento rok naši žiaci strávili nezabudnuteľné chvíle v škole v prírode v Bystrej v hoteli Biela medvedica. Termín v závere júna, tesne pred vysvedčením je ideálnym na počasie a tiež na oddych od učenia.

Dni v Bystrej sme presýtili aktivitami, hrami, súťažami a spoznávaním okolia. Pobytom v prírode overujeme a precvičujeme všetko, čo sme sa snažili vtesnať do hláv žiakov počas celého školského roka. Každý rok vymýšľame tematické zameranie pobytu. Tento rok sa naša škola v prírode v prostredí Národného parku Nízke Tatry niesla v pirátskom duchu.

Krásne prostredie, útulný hotel, super strava, vynikajúce podmienky a ideálne počasie... to všetko prispelo k neopakovateľným zážitkom, ktoré si 102 deti 1.- 4.ročníka z tohtoročnej školy v prírode odnáša.

Počas pobytu sme ale stihli ešte oveľa viac. Deti sa zúčastnili prehliadky Bystrianskej jaskyne, navštívili sme golfové ihrisko na Táloch aj farmu Ajax a urobili sme si aj turistickú vychádzku do dedinky Bystrá. Sprevádzalo nás slnečné počasie, vhodné aj na hotelový bazén, preto ochladenie sa a vyšantenie vo vode prišlo každému vhod.

Ako piráti sme si zvolili mená, vyrobili pirátske šatky a pásky na oči, vymysleli pokrik a, samozrejme, postavili vlastnoručne pirátsku loď. Opekačka, súťaže či piesne nám spestrili posedenie pri ohni. Športová olympiáda, prednáška so záchranármi HS Nízke Tatry a čistota na izbách - aj to patrilo k tohtoročnej pirátskej škole v prírode. Každý "pirát" si v burze vecných cien, ktoré nám venovali naši sponzori - rodičia, vybral malú spomienku a za splnenie všetkých úloh dostal pirátsky diplom.

Deti prišli domov spokojné, podľa rodičov priam nadšené. Poďakovanie patrí personálu hotela, pretože svojou starostlivosťou, dobrou náladou, ochotou a skvelou kuchyňou nemalou mierou prispel k hladkému a príjemnému priebehu nášho tohtoročného pobytu.

Aj my učitelia, hoci neskutočne unavení, sme sa smiali, hrali sa a vyvádzali spolu s deťmi a zároveň precvičovali učivo prírodovedy a vlastivedy úplne inak ako sedením v laviciach. Zistili sme, že to s tými našimi žiakmi nie je vôbec zlé, že sa im do tých hlavičiek predsa len počas školského roka vošlo celkom dosť vedomosti.

Aj cez veľkú únavu sme cítili, že sme spokojní a že si naše "školoprírodné bláznenie", budeme chcieť budúci rok zopakovať.

Mgr. Monika Dudinská
ZŠ Komenského Svit



OSLOVIŤ TÝCH SPRÁVNYCH ĽUDÍ

Minulý rok sme po prvý krát vyhlásili výtvarnú súťaž DETI V ZÁHRADE. Napodiv sa jej zúčastnilo126 žiakov z 11 škôl.

Úspech mali aj naše deti zo Svitských škôl. RV SZZ v Bratislave zrušil podporu tejto súťaže pre deti, ale my sme už boli v rozbehnutom vlaku a predsedovi Okresného výboru Slovenského zväzu záhradkárov Jozefovi Kalakajovi to nedalo a s výborom oslovili okresných zástupcov školstva pre prácu s deťmi PaedDr. E. Turčana z Popradu, Ing. Krokovú z Kežmarku, Mgr. Madzinovú poslankyňu VÚC a výsledok sa dostavil. Do termínu 25.apríla 2014 sa zapojilo 29 škôl a spolu zaslali 316 výtvarných prác.

Každá zúčastnená škola obdrží CD so všetkými nafotenými prácami, podľa kategórií a diplom o účasti žiakov. Tri vybrané práce z každej kategórie budú ocenené malým darčekom, CD a diplomom. Vybrané práce budú vystavené aj na Okresnej výstave ovocia a zeleniny pri príležitosti 80. výročia založenia mesta Svit.

Okresný výbor SZZ dúfa, že takáto dobrá spolupráca so zástupcami miest, materských škôl, základných aj umeleckých škôl bude prospešná pre radosť, ale aj na osoh našich detí a ich rodičov.

Dnes patrí vďaka odhodlaniu OV SZZ, zástupcom mesta a niektorým malým podnikateľom za sponzorské dary pre ocenenie detí.

Jozef Kalakaj



Basketbalistky a ich historický úspech Kalokagatia 18. - 20. 6. 2014

Na trnavskej olympiáde detí a mládeže – Kalokagatii (kalos- krásny, agathos-dobrý) sa účasť súťažiacich pohybuje v rozpätí od 1200 do 1800 športovcov. Účastníci zo Slovenska si musia svoje miesto na olympiáde vybojovať v sieti okresných, regionálnych a krajských kôl (súťaže v Trnave sú zároveň školskými majstrovstvami Slovenskej republiky), zahraniční účastníci sú pozývaní prostredníctvom národných olympijských výborov.

Jedným z pilierov, na ktorých Kalokagatia stojí, je skutočnosť, že od samého začiatku bola chápaná nie ako jednorazové podujatie, ale ako proces permanentného presadzovania zásad čistej hry. A to nielen na športovisku, ale aj v každodennom živote. Potvrdzujú to početné príklady ušľachtilého správania - pomocou deťom v núdzi vo svojom okolí počnúc až po nezištnú pomoc trpiacim rovesníkom v rôznych častiach sveta.

Olympiáda detí a mládeže s medzinárodnou účasťou prebiehala súčasne vo viacerých mestách Slovenska. Basketbal dievčat bol sústredený v nádhernom meste Piešťany. ZŠ Mierovú reprezentovali tieto dievčatá: **Barboričová Sofia, Černohorská Karin, Fábryová Patrícia, Lazaráková Slávka, Lorenčíková Helenka, Maďarová Natália, Pacigová Dominika, Poľanovská Nikola, Rusnáková Lea, Turzáková Tamarka, Drobná Dominika.** Vďaka skorému príchodu si dievčatá mohli prezrieť úžasné zákutia mesta: Kolonádu, Kúpeľný ostrov, Mostík zaľúbencov, piešťanský park s množstvom fontán. Na druhý deň začal ich športový zážitok. Rozlosovanie nám určilo skupinu B: Športové gymnázium Košice, ZŠ Mierová Svit, ZŠ Bystrická Ružomberok, Gymnázium P.D.C. Piešťany

Výsledky:

ZŠ Mieru - Gymnázium Piešťany	56:43
ZŠ Mieru - Šport. gymnázium KE	47:49
ZŠ Mieru - ZŠ Bystr. Ružomberok	63:50

Večer dievčatá absolvovali otvárací ceremoniál v Trnave, ktorý sa ničím nelíšil od olympijského. Nástup športovcov jednotlivých krajov bol dojímavý hlavne predstavovaním jednotlivých škôl. Určite si viete predstaviť ten pokrik našich dievčat, keď predstavili svoju školu. Čakala nás najpôsobivejšia udalosť otváracieho ceremoniálu, a to zapálenie olympijského ohňa. Nasledoval sľub športovcov a nádherný program až do neskorých nočných hodín. Na druhý deň sa odohrali posledné finálové zápasy. Do finálovej štvorky sme postupovali zo skupiny z 2. miesta spolu Košicami, ZŠ B. Bystrica, ZŠ Stará Turá. V tejto skupine sa hralo do kríža, ďalej postupoval víťaz. O postup do finále sme bojovali s víťazom A skupiny ZŠ Stará Turá. Vyhrali sme 49:38 a postupovali sme do finále so súperom, ktorý nás v skupine porazil o jeden kôš a to Športové gymnázium Košice. Finále bolo veľmi vyrovnané, hral sa veľmi pekný basketbal. Dievčatá dali do zápasu celé svoje srdce, ale dobehlo nás to vysoké nasadenie vo všetkých zápasoch. Zobralo nám veľa síl, ktoré v tomto rozhodujúcom chýbali. Prehrali sme ho až v poslednej minúte zápasu rozdielom 5 bodov 44:49.

Slzy alebo sklamanie neprichádzali do úvahy, naše dievčatá odohrali za svoju školu počas tých niekoľkých rokov veľa zápasov a vždy dôstojne reprezentovali školu a mesto Svit a myslím si, že tento finálový bol tou fantastickou bodkou ich reprezentácie. Získať 2. miesto v školských majstrovstvách Slovenskej republiky je úžasné. Na záver turnaja bola ešte vyhlásená naša **Dominika Drobná** za najlepšiu strelkyňu Kalokagatie 2014. Som šťastná, že som mohla byť súčasťou tohto družstva.

Trénerka Michaela Drobná

Denník polície

■ 2. júna pracovník SBS z Lidla našiel pred predajňou peňaženku s dokladmi. Hliadka MsP ju na základe dokladov identifikovala a odovzdala do rúk Natálie P., ktorá potvrdila, že jej v peňaženke nič nechýba.

■ 4. júna odišla z bytu pani Marta G. a zabudla vypnúť sporák, na ktorom mala hrniec. Zadymenie jej bytu sa rozširovalo aj do susedných bytov. Šťastie bolo, že nedošlo k požiaru a nemuseli zasahovať hasiči.

■ 7. júna sa bez zaplatenia obohatil Ján Ch. zo Svitu rôznym tovarom vo výške 31,33 €. Lustráciou prešiel, bola to jeho prvá krádež. Neprešiel zaplatením blokovej pokuty.

■ 8. júna napádala palicou na podopieranie pani Mária K deti, naháňala ich po dvore a vyhrážala sa im, že ich zbije, keď jej budú plašiť mačky. Starý otec, ktorý išiel brániť svoje vnúčatá dostal palicou po chrbte. Udalosť bola nahlásená štátnej polícii a MsÚ.

■ 8. júna požiadali hliadku o pomoc traja stavební robotníci, ktorí pracujú na stavebných prácach bývalej ubytovne na Ulici Hviezdoslavovej. Počas vykonávania prác sa do daného objektu dostal asi 25-ročný občan rómskeho pôvodu. Z vrchného poschodia, kde sú aj ubytovaní, ukradol im finančnú hotovosť vo výške 310 €, mobilný telefón a doklady. Robotníci utekajúcemu do tváre nevideli, na hlave mal šiltovku a mal oblečené kraťasy. Po obhliadke mesta a iných zariadení sa zlodeja nepodarilo nájsť. Traja poškodení podali oznámenie na štátnu políciu.

■ 12. júna v neskorých nočných hodinách zbadala p. K., že pri predajni Agro-Milk horia dva plastové kontajnery. Privolaní hasiči požiar na poškodených kontajneroch uhasili.

■ 14. júna na SAD vo Svite v silnom alkoholickom opojení, ledva chodiaci Ján Č. napadal svoju družku Máriu K. Okrem toho vulgárne nadával hliadke. Aby sa situácia ukľudnila, hliadka nasadila Máriu K. do autobusu do Lučivnej. Jej druh Ján Č. šiel domov ďalším autobusovým spojom.

■ 15. júna sa v neskorých nočných hodinách prehánal motocyklom po cyklistickom chodníku Ján G. zo Štrby, za čo si vyslúžil blokovú pokutu.

■ 18. júna sa neskoro večer nachádzal pred Herňou maloletý Marek O., ktorý tam čakal na svoju mamu hrajúcu sa na hracom automate. Denisa O. bola upozornená na domový poriadok Azylového centra, kde končia vychádzky o 22. 00 hod.

■ 20. júna priniesla na útvar MsP pani R. peňaženku, ktorú našla ešte na Veľkú noc pri cintoríne. V peňaženke neboli žiadne doklady, iba istá finančná hotovosť. O peňaženku sa môže majiteľ prihlásiť na útvare MsP Svit.

■ 22. júna bola hliadka požiadaná OO PZ o spoluprácu pri hľadaní osoby rómskeho pôvodu, malého vzrastu, ktorá napadla a poranila nožom predavačku Tatrapeka. Hliadka prehľadávala celé mesto, po osobe nebola ani stopa.

■ 23. júna doniesol na MsP občan Svitu holuba, ktorého našiel. Holub bol okrúžkovaný a mal aj elektronický čip. Podľa slov veterinárneho lekára bol holub veľmi unavený a po zotavení môže pokračovať v ceste.

HORAL má 15 rokov a opäť zaujímavé novinky!

Len pred pár dňami obdržal Cenu primátora za zviditeľnenie nášho mesta prostredníctvom organizácie dnes už medzinárodne uznávaného cyklomaratónu HORAL. Jeden z autorov novej myšlienky, hybná sila a osobnosť tohto podujatia, rozvážny, viacmenej skromný a tvrdohlavý organizátor akcie, ktorá už presahuje hranice Slovenska - Ing. IVAN ZIMA ochotne odpovedal na moje otázky.

Zalistujme v pamäti a zaspomínajme, kedy sa zrodila myšlienka organizovať takéto podujatie?

Bolo to okolo roku 1999, keď sme si traja kamaráti povedali, že by sme mohli urobiť niečo také, čo sa v okolí nás nedeje. Som si takmer istý, že názov Horal sa zrodil v mojej hlave a tak v roku 2000 sme urobili pokusný 1. ročník. Vôbec sme netušili do čoho ideme, len sme si povedali, že by bolo dobrých tak 50 účastníkov. Tí prišli, zišli sme sa pri Kolibe a už vtedy nám výrazne pomohol starosta Lipt. Tepličky Jozef Mezovský.

A narazili ste na skutočnosti, ktoré neboli vôbec jednoduché...

Presne tak. Zrazu sme zistili, že pre takúto akciu potrebujeme množstvo povolení, súhlasy vlastníkov pozemkov, dokonca nejaké ministerské povolenia, ale tá premiéra bola. Trochu živelná, ale bola.

Prišiel druhý ročník, už ste boli trochu múdrejší...

Áno, skúsenejší, ale sem-tam sa aj tak niekto ozval, že čo sa vy tu po našom lese bicyklujete a tak.. Zistili sme, že keďže ideme cez Národný park, treba výnimku zo zákona, ktorú sme museli získať na Ministerstve životného prostredia. Podarilo sa. Ľudí prišlo okolo 180 a my sme špekulovali, ako to vylepšiť a tak sme menili miesto – bolo to zo dvakrát na štadióne, asi tri krát pri plavárni, za hotelom Mladosť... V súčasnosti sa nám ustálila opäť Koliba, miesto, kde sme začínali.

Miesto ste teda menili. A čo trasy, i tie boli rôzne?

Od začiatku sme snívali o Kráľovej holi, ako o symbole Slovenska so slušnou výškou 1946 metrov nad morom. To by bolo niečo! A to sa nám aj podarilo, i keď sme narazili na odpor správcov Národného parku Slovenský raj, ktorého územím sme išli iba zanedbateľnú časť trasy. Bolo to už v 2. ročníku - teda v roku 2001. Bol to úspech.

Takže Kráľova hoľa sa stala súčasťou trasy už definitívne?

Ale kdeže! V roku 2004 sme už zorganizovali Majstrovstvá Slovenska – to ešte bola ja Kráľova hoľa, ale opäť sa vyskytla prekážka v podobe protestu jedného vlastníka pozemku. Po 4 rokoch sme ale súhlas získali a teraz už je trvalou súčasťou pretekov. Od roku 2008 sme začali organizovať už



trojdňový maratón pod názvom HORAL TOUR a to nerobí naozaj široko-ďaleko nikto. Veľmi nám na tej Kráľovej holi záležalo, tak sme vymysleli jednu etapu z Pustého poľa na túto hoľu, aby sme sa vyhli problematickému územiu, druhá etapa šla v druhý deň zo Svitu po severnej strane Nízkych Tatier cez Tepličku na Panskú hoľu a späť a treťou etapou je disciplína crosscountry. Jazdí sa vo Svite – atraktívny technický okruh ktorý je zaujímavý aj pre divákov. Takto to beží už šiesty rok...

A nebola vlani trochu iná podoba etáp?

Bola. Keďže sa nám opäť podarilo zaradiť Kráľovu hoľu do hlavného sobotňajšieho maratónu, vymysleli sme jednu Vysokotatranskú etapu zo Svitu s cieľom na Štrbskom Plese, druhá vedie zo Svitu na Kráľovu hoľu a späť a má 4 trasy rôznej náročnosti. Horal je priekopníkom aj v súťaži pre rodiny. Máme špeciálnu trasu určenú pre rodiny s deťmi (už nám chodí do 80 tímov) – je to veľmi milé vidieť ako spoločne bojujú a športujú rodičia s deťmi. Pravidelne robíme aj detské súťaže v rámci Horal Junior a vlani ma veľmi potešila účasť – bolo ich 160!

Ako sa spätne pozeráš na tých 15 rokov, ako ich vnímaš?

Som rád, že moja túžba sa naplnila a každý ročník nás hnal k tomu, byť lepší, ba najlepší. Dnes máme taký už ustálený počet účastníkov – okolo 600, čo pri náročnosti Horala nie je málo.

HORAL má už medzinárodné rozmery. Ako sa to podarilo?

V roku 2007 nás oslovili Rakúšania, ktorí robili medzinárodnú sériu INTER MOUNTAIN SERIES, oslovili nás a my sme pristali na zaradenie do týchto pretekov. Je tam 5 maratónov: z Rakúska, Česka, Maďarska, Poľska a vďaka nám aj zo Slovenska.

Takže aj účasť na HORALovi je z týchto krajín?

Áno, najviac cudzincov je z Česka a Poľska, ale prídu i Maďari, Rakúšania, Francúzi a Belgičania. Tento rok máme raritu – prihlásili sa nám dvaja pretekári z Austrálie.

Máme pred sebou jubilejný 15. ročník. To je iste i dôvod na otázku – čo ďalej?

Samozrejme, od začiatku sme chceli byť čímsi iní, tak sme vymysleli Kráľovu hoľu, potom trojdňový Horal tour, Potom sme to boli my, ktorí sme zorganizovali 1. Majstrovstvá Slovenska v cyklomaratóne v histórii našej krásnej krajiny a opäť nás to posunulo a motivovalo vymýšľať. A neostali sme skromní. Povedali sme Slovenskému zväzu cyklistiky, že chceme kandidovať na organizovanie Majstrovstiev Európy v roku 2017 Naša žiadosť je už na príslušnom európskom zväze.

A akú máme šancu na túto veľkú udalosť v našom meste?

Viem, že konkurencia je na Sicílii, takže uvidíme. Komisár, ktorý má prísť hodnotiť naše podmienky je Talian, ale vraj má Slovensko rád, tak verme, že sa mu naše hory zapáčia ešte viac a náš plán sa nám podarí. Bolo by to skvelé.

Poďme späť k tomuto ročníku. Na čo by sme ešte okrem tradičných etáp mohli pozvať čitateľov našich novín?

Tento rok bude od 8. do 10. augusta súčasťou programu aj jedno z kôl Celoslovenskej súťaže Detská tour Petra Sagana, ktorá má za cieľ hľadať detské cyklistické talenty. Verím, že zas bude viac a viac detí, pre ktoré sme vyhradili nedeľný čas. V nedeľu bude aj Slovenský pohár v crosscountry, no a nesmiem zabudnúť na kultúrne programy, ktoré sú tradične súčasťou nášho Horalu. V piatok večer o 20-tej vystúpi **U2 revival**, v sobotu o 20-tej **KOMAJOTA** a prisľúbila sa aj dievčenská kapela **Druhé ja** a superstarista **Robo Šimko so skupinou MassRiot**.

Apropó, táto akcia je určite finančne náročná. Môžeme spomenúť tých, ktorí ju podporujú rôznymi spôsobmi?

Možno čitatelia ani neuveria, ale takéto podujatie má rozpočet okolo 30 tisíc eur. Vlani na ňom robilo 220 dobrovoľníkov – za „ďakujem" a guláš. Sú to dôležití ľudia, bez ktorých by to nešlo.

Chcem poďakovať aj všetkým dlhoročným sponzorom, ktorými sú –Alto Slovakia, firma DEMA Senica - slovenský výrobca bicyklov, Nadácia Chemosvit, Mesto s finančnou i materiálno-technickou pomocou. Pre tento rok sme získali nového silného sponzora -ŠKODU.

Pozývam všetkých – príďte podporiť odvážnych pretekárov, príďte s deťmi, súťažiť, ale i na večerné koncerty. Spolu vytvoríme divácku kulisu, ktorú si táto jubilujúca akcia určite zaslúži.

Za rozhovor ďakuje V. Žoldáková



Cyklistická sezóna je v plnom prúde...



Pozdravujem všetkých čitateľov a chcem informovať o dianí v našom klube a samozrejme aj cyklistickú a necyklistickú verejnosť o našich aktivitách. V prvom rade by som chcel pozdvihnúť aktivity našich kadetov a juniorov, ale aj starších borcov, ktorí svojou húževnatosťou a bojovnosťou dokazujú, že aj v našom malom mestečku a okolí v krásnej prírode máme perfektné podmienky na trénovanie.

12. 4. 2014 sme vyrazili do **Sv. Jura**, kde naša kadetka Stanka Mlynarčíková obsadila 4. a juniorka Dianka Cetlová tiež 4. miesto.

O mesiac neskôr na maratóne **v Dolnej Maríkovej** S. Mlynarčíková 3., D. Cetlová 4. a junior Dávid Dolinay 13. miesto.

24. 5. 2014 na **maratóne vo „velkej" Bratislave** Stanka Mlynarčíková dokázala, že 2. miesto pre CK Energia Svit nie je nič výnimočné a Diana Cetlová v kat. junioriek svojím 4. miestom len potvrdila svoje kvality a ešte o nej budeme určite počuť. Samozrejme, že zastúpenie máme aj v starších vekových kategóriách, čo dokazuje 1. miesto Timoteja Mikuša na **1. ročníku MTB maratónu v Levočských vrchoch 31. 5. 2014,** kde i náš predseda klubu Janko Niedoba v kat. nad 50 r. skončil na krásnom 5. mieste na 75 km trati a nad 40r. Radoslav Starúch na 7. a Ján Hruška na 8. mieste.

31. 5. 2014 P. Benko opäť skúsil šťastie na cestnom prebore **„JARNÁ KLASIKA"**, kde vo svojej kat. nad 40 r. obsadil 1. miesto a celkovo skončil 24.

Sliezsky dom žil **7. 6. 2014** pretekom do vrchu **„Sliezsky vrchár"**, na ktorom sa zúčastnili traja naši členovia. Peter Benko stál opäť na stupni víťazov s bronzom na krku za kat. nad 40r. a Ľubo Rázga v tej istej kat. skončil 15. Ján Husár súperil vo veľmi silnej kategórii s mužmi do 40. r a obsadil 22. priečku.

7. - 8. 6. 2014 sa v kempe **Belá - Nižné Kamence** stretlo okolo stovky vyznávačov adrenalínu **Festina 24- hodinový maratón**, kde sa nám vždy darilo získať nejaký vzácny kov pre naše farby. Ani v tomto roku sme nevyšli naprázdno a v kat. muži nad 40r. dvojice: Ján Niedoba a Ján Bučina boli 2. s 280 km, muži nad 40. r štvorice: Jaroslav Šugarek, Peter Pristaš, Ondrej Soják st., Peter Multáň st. 3. s 224 km, mix do 40 r. Štefan Dolinay, Dávid Dolinay, Andrej Žec, Stanka Mlynarčíková 5. s 343 km a muži Martin Antoni, Ondrej Soják ml., Stanislav Mlynarčík a Jaroslav Žec 7. s 385 km.

Za povšimnutie stojí aj extrémny **HORSKÝ maratón „Spišských 333 km"**. Z nášho klubu tam boli 3 členovia a to si dovolím napísať „pacienti", lebo to už je diagnóza - 333 km v horskom teréne?!?! (asi si to na budúci rok vyskúšam). Peter Benko ho dokonca vyhral za neuveriteľných 17:20 hodín. Jano Hruška získal 34. a Rado Starúch 35. miesto.

V celkovom seriáli **ŠKODA BIKE OPEN TOUR 2014**, v ktorom je aj náš HORAL a ďalšie 4 preteky sú po 2. kole: Timotej Mikuš, kat. muži 10. miesto, D. Dolinay, kat. juniori 18. m., Stanka Mlynarčíková kat. kadet na 7. mieste.

V celkovom hodnotení **XCM SLOVAK TOUR**, v ktorom je 9 pretekov, sú po 4. kole Diana Cetlová na 1., Timotej Mikuš na 5., Dávid Dolinay na 13., Ondrej Soják ml. na 19. a Stanislav Mlynarčík na 22. mieste.

Najviac pretekov a maratónov nás čaká v lete a tak všetkým prajem príjemné dovolenky a veľa našliapaných kilometrov!

Ján Bučina
CK ENERGIA SVIT

Foto aj na:
www.energobiketeam.tym.sk

Majstri sveta v hokejbale 2014



V Bratislave sa konali Majstrovstvá sveta v hokejbale v troch kategóriách: 16, 18 a 20-ročných.

Mužstvo 20-ročných získalo titul majstra sveta, keď vo finále porazilo mužstvo Česka 5:3. Počas celého šampionátu nenašli premožiteľa, o jediné body ich pripravilo mužstvo Kanady remízou 2:2.

Za mužstvo 20 ročných nastúpil Denis Šterbák, syn bývalých Sviťanov Štefana a Otílie, žijúcich v Spišskej Teplici. S hokejovou palicou začínal pod dohľadom deda Jozefa Labusa na rieke Poprad, neskôr na ľade pri hoteli Mladosť. Svoj talent uplatnil ako hráč HK Poprad, kde prešiel všetkými mládežníckymi kategóriami, až sa prepracoval do širšieho kádra extraligového hokejového mužstva mužov. Hokejbal využíva množstvo vynikajúcich slovenských reprezentantov ako letný doplnkový šport na udržiavanie hokejovej kondície na nasledujúcu hokejovú sezónu.



Mesačník MsÚ vo Svite. Vydáva MsÚ, Hviezdoslavova 33, Svit, IČO: 00326607 v spolupráci s Chemosvitom, a. s. Predseda redakčnej rady Ing. Ján Hutník, prednosta MsÚ Svit. Adresa: MsÚ Svit (V. Žoldáková), tel. 7875114,e-mail: veronika. zoldakova@svit. sk alebo Redakcia Chemosvit, Štúrova 101,059 21 Svit (PhDr. E. Potočná), tel. 7152101, email: redakcia@chemosvit. sk. Reg. č. EV 1268/08, ISSN 1339-116X. Tlač: Popradská tlačiareň, Poprad. Nevyžiadané rukopisy nevraciame. Redakcia si vyhradzuje právo krátenia príspevkov. Príspevky sú zverejňované bez nároku na honorár. Uzávierka čísla bola 3. 7. 2014.